

島 弘一議員 30年度市政報告配布数

平成30年 5月 22606部 (市内全域)
124333円

平成30年 6月 23087部 (市内全域)
126979円

平成30年 7月 22354部 (市内全域)
122947円

平成30年11月 21874部 (市内全域)
120307円

平成31年 2月 21074部 (市内全域)
115907円

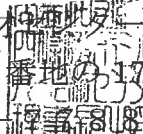
公益社団法人四條畷市シルバー人材センター
大阪府四條畷市大字中野 897 番地 217
072-879-

領収書

2018年04月17日

島弘一 様

平素は格別のお引き立てを賜り厚くお礼申し上げます。
下記の金額正に領収いたしました。
何卒よろしくお願い申し上げます。

株式会社プリントパック
〒617-0003
京都府向日市森本町野田3-1
TEL 0120-977-920
FAX 075-935-6890

お支払条件 クレジットカード

納品場所 ご指定場所

御請求金額 28,610円 (税込)

納品期日 1営業日

ご注文番号	内 容	数量	単 価	金 額
PAC16036561	品名：市政報告21号 A4 / 両面4色 / コート90 / 7,500部 / 加工1：巻三つ折り 加工2：	1	28,610	28,610
合 計				28,610

特記事項

- ※クレジットカード決済の場合には、金銭または有価証券の受領事実がありませんので、表題が「領収書」となっていますが、印紙税法基本通達第17号の1文書には該当しません。
- ※5万円を超えていても収入印紙は貼付されません。

島こういちの 市政報告

発行人
四條畷市議会議員
島 こういち

住所:四條畷市田原台8-11-8

電話:0743-71-2121

携帯:090-3280-1671

✉:koutyan2412@yahoo.co.jp

市民の心を
市政に!



こんにちは。島 こういちです。

今年は不安定な天候が続き、体調を崩される方がたくさんいらしたように思います。これから5月は晴れの日が多くなり、気温も高めだとか。逆に6月は例年より曇りや雨の日が多くなると予想されています。しっかり食べて、適度に運動して、これから訪れる暑い夏を乗り切りましょう。

さて、今回は私の活動が報われた、大きな二つの案件をお知らせします。

その1. 旧国道170号拡幅決定!! 今平成30年度着手

右の地図をご覧ください。赤い線の旧国道170号が今年、東中野交差点から四条畷駅に向けて約300mの区間が東側に2.5m拡幅され歩道を設置する事が決定しました。

この道路は四条畷駅に向かう大型バスも通る狭隘道路です。

常に渋滞が起こり、歩行者が危険にさらされることになっています。

また、この道路は写真のように両側に電柱が立ち、狭い道路をさらに狭くしています。



私は28年度と29年度の一般質問において、東中野・西中野交差点の渋滞緩和策について強く要望してきました。そのことが府議会を動かす要因のひとつとなり、旧国道170号の拡幅が決定しました。

その2. 四条畷市内の小中学校へ養護教諭または看護師派遣の予算化を実現!

修学旅行や遠足などで校外に養護教諭が付き添うため、学校内には医療の知識を持つ先生が不在となり、留守を受け持つ教員からも不安の声が上がっていました。

私は29年6月の一般質問で、四條畷市立小中学校への修学旅行時などの臨時養護教諭または看護師の学校への派遣について強く要望したところ、30年度からの予算化が決定しました。

以上のように、皆さんの願いを実現でき、私もとてもうれしく思います。これからも、どんなささいな願いでもお聞かせください。

1月号でお伝えしましたように、アカカバ前交差点(交差点の名前を明瞭にするように要望中)が歩車分離式になっていることを周知徹底するように市建設課に対策を依頼した結果、写真のように大きな看板が据え付けられました。

今後も暮らしやすいまちにするための
ご意見ご要望などをお寄せください。



桜植樹祭

住民からの要望が多かった田原台の戎公園に桜の植樹が実現しました。
四月十日に希望者と共に植樹祭を行いました。



健康寿命を延ばすには...

- ①てくてく歩きましょう
 - ・肥満防止/動脈硬化改善、抑制/老化防止
- ②かみかみしましょう
 - ・朝食をとる/早食いしない/よく噛んで食べる/
腹八分目を心がける
- ③にこにこしましょう
 - ・笑いの健康効果
免疫力アップ/記憶力や判断力の活性化/
ストレス解消/アレルギー改善/血糖値の調整/
血行促進/筋力を高める/やる気スイッチオン
- ④社会参加活動を楽しみましょう
 - ・ボランティア活動などに関わり、やり終えたときの達成感、喜びが人を活性化させ、何よりも健康づくりになる。

去る4月13日、田原台にて交通安全キャンペーンが行われました。昨年発行の市政報告6月号でお知らせしましたが、交通事故死傷者数で最も多いのは小学1年生だそうです。

この日はひまわり保育園のかわいい園児たちと一緒にでしたが、「ついうっかり」が通用しないのが交通事故です。ながら運転など絶対にしないように肝に銘じてハンドルを握りましょう。



お隣の大東市では、急な坂の多い東部地域での公共交通として乗り合いタクシーが平成30年1月から開始されました。電話で乗降する場所や時間を予約して乗ることができます。料金は距離によって200~250円(障がい者手帳所持あるいは65歳以上の方は半額)
同じように坂が多く交通の便が悪い田原地域でも参考になるのではないかと思います。

駈けうちの日々徒然



やきもきさせられたが、我が家の呑気ほづも何とか進学が決まった。妻は気が気でなかったらしく毎日やいのやいの言っていたが、本人はいたってマイペース。
しかしまあ、世の中何とかなるもんだ。昔から「親は無くとも子は育つ」と言っが、そう心配するほどのこともないのだから。

先日、ネットで興味深い記事を見つけた。親の育児放棄や様々な理由で親と暮らせない子ども達の成長を追跡研究したデータがあり、それによると、子どもの成長には親がいるかいないかに関係は無く、子どもは自分自身を認めてくれる存在がいれば健やかに成長すること。そして、子どもの成長に悪い影響を与えるのは親の混乱ともいえる様な激しい感情の起伏およびコミュニケーション時の起伏の激しさだそう。

子どもの心配をする前に、親は自分の心の平安を保つ術を見つけないといけない。

廣 弘一 様へ

発行カード: OMC GOLDカード MASTER

ご利用日	ご利用先	ご利用金額	ご利用者	備考	957
2018. 4. 17	印刷通販プリントバック	28,610	本人		
2018. 4. 22	印刷通販プリントバック	50,630	本人		

領収書

2018年04月22日

島弘一 様

平素は格別のお引き立てを賜り厚くお礼申し上げます。
下記の金額正に領収いたしました。
何卒よろしくお願ひ申し上げます。

株式会社プリントパック
〒617-0003
京都府向日市森本町野田3-4
TEL 0120-977-920
FAX 075-935-6890

お支払条件 クレジットカード 納品場所 ご指定場所

御請求金額 50,630円 (税込) 納品期日 1営業日

ご注文番号	内 容	数量	単 価	金 額
PAC16087015	品名：市政報告21号 A4 / 両面4色 / コート90 / 16,000部 / 加工1：巻三つ折り 加工2：	1	50,630	50,630
合 計				50,630

特記事項

※クレジットカード決済の場合には、金銭または有価証券の受領事実がありませんので、表題が「領収書」となっていますが、
印紙税法基本通達第17号の1文書には該当しません。
※5万円を超えていても収入印紙は貼付されません。

島こういちの 市政報告

発行人
四條畷市議会議員
島 こういち

住所:四條畷市田原台8-11-8
電話:0743-71-2121
携帯:090-3280-1671

✉:koutyan2412@yahoo.co.jp

2018年4月発行 第21号

市民の心を
市政に!



こんにちは。島こういちです。

今年是不安定な天候が続き、体調を崩される方がたくさんいらしたように思います。これから5月は晴れの日が多くなり、気温も高めだとか。逆に6月は例年より曇りや雨の日が多くなると予想されています。しっかり食べて、適度に運動して、これから訪れる暑い夏を乗り切りましょう。さて、今回は私の活動が報われた、大きな二つの案件をお知らせします。

その1. 旧国道170号拡幅決定!!今平成30年度着手

右の地図をご覧ください。赤い線の旧国道170号が今年、東中野交差点から四條畷駅に向けて約300mの区間が東側に2.5m拡幅され歩道を設置することが決定しました。



この道路は四條畷駅に向かう大型バスも通る狭隘道路です。常に渋滞が起こり、歩行者が危険にさらされることになっています。

また、この道路は写真のように両側に電柱が立ち、狭い道路をさらに狭くしています。



私は28年度と29年度の一般質問において、東中野・西中野交差点の渋滞緩和策について強く要望してきました。そのことが府議会を動かす要因のひとつとなり、旧国道170号の拡幅が決定しました。

その2. 四條畷市内の小中学校へ養護教諭または看護師派遣の予算化を実現!!

修学旅行や遠足などで校外に養護教諭が付き添うため、学校内には医療の知識を持つ先生が不在となり、留守を受け持つ教員からも不安の声が上がっていました。

私は29年6月の一般質問で、四條畷市立小中学校への修学旅行時などの臨時養護教諭または看護師の学校への派遣について強く要望したところ、30年度からの予算化が決定しました。

以上のように、皆さんの願いを実現でき、私もとてもうれしく思います。これからも、どんなささいな願いでもお聞かせください。



桜植樹祭
住民からの要望が多かった田原台の戒公園に桜の植樹が実現しました。四月十日に希望者と共に植樹祭を行いました。

1月号でお伝えしましたように、アカカバ前交差点(交差点の名前を明瞭にするように要望中)が歩車分離式になつてゐることを周知徹底するように市建設課に対策を依頼した結果、写真のように大きな看板が据え付けられました。今後、暮らしやすいまちにするためのご意見ご要望などをお寄せください。



健康寿命を延ばすには...



- ①てくてく歩きましょう
 - ・肥満防止/動脈硬化改善、抑制/老化防止
- ②かみかみしましょう
 - ・朝食をとる/早食いしない/よく噛んで食べる/腹八分目を心がける
- ③にこにこしましょう
 - ・笑いの健康効果
 - 免疫力アップ/記憶力や判断力の活性化/ストレス解消/アレルギー改善/血糖値の調整/血行促進/筋力を高める/やる気スイッチオン
- ④社会参加活動を楽しみましょう
 - ・ボランティア活動などに関わり、やり終えたときの達成感、喜びが人を活性化させ、何よりも健康づくりになる。

去る4月13日、田原台にて交通安全キャンペーンが行われました。昨年発行の市政報告6月号でお知らせしましたが、交通事故死傷者数で最も多いのは小学1年生だそうです。

この日はひまわり保育園のかわいい園児たちと一緒に、"ついうっかり"が通用しないのが交通事故です。ながら運転など絶対にしないように肝に銘じてハンドルを握りましょう。



お隣の大東市では、急な坂の多い東部地域での公共交通として乗り合いタクシーが平成30年1月から開始されました。電話で乗降する場所や時間を予約して乗ることができます。料金は距離によって200~250円(障がい者手帳所持あるいは65歳以上の方は半額)同じように坂が多く交通の便が悪い田原地域でも参考になるのではないかと思います。

息こらぬ日々徒然



やきもきさせられたが、我が家の呑気ほづも何とか進学が決まった。妻は気が気でなかったらしく毎日やいのやいの言っていたが、本人はいたってマイペース。
しかしまあ、世の中何とかなるもんだ。昔から「親は無くと子は育つ」と言うが、そう心配するほどのこともないのだろう。
先日、ネットで興味深い記事を見つけた。親の育児放棄や様々な理由で親と暮らせない子ども達の成長を追跡研究したデータがあり、それによると、子どもの成長には親がいるかいないかに関係は無く、子どもは自分自身を認めてくれる存在がいれば健やかに成長すること。そして、子どもの成長に悪い影響を与えるのは親の混乱ともいえる様な激しい感情の起伏およびコミュニケーション時の起伏の激しさだそうだ。
子どもの心配をする前に、親は自分の心の平安を保つ術を見つめる必要があるのかもしれない。

島 弘一 様へ

発行カード: OMC GOLDカード MASTER

ご利用日	ご利用先	ご利用金額	円	利用	備考	99.0
2018. 4. 17	印刷通販プリントバック	28,610	円	本人		
2018. 4. 22	印刷通販プリントバック	50,630	円	本人		

領収証

No. 027639

2018年5月29日

島弘一

様



株式会社グラフィック

印刷ネット通販

〒612-8395 京都市伏見区下烏羽東芹川町33
TEL.075-366-5300 FAX.075-366-5295

西院店

〒615-0021 京都市右京区西院三蔵町47-3 1F
TEL.075-311-8131 FAX.075-313-8803

竹田店

〒612-8395 京都市伏見区下烏羽東芹川町33 1F
TEL.075-366-0801 FAX.075-366-5292

虎ノ門店

〒105-0001 東京都港区虎ノ門五丁目12番1号 虎ノ門ワイコービル1F
TEL.03-6810-0530 FAX.03-6810-0523

南森町店

〒530-0041 大阪市北区天神橋2-4-17 千代田第一ビル1F
TEL.06-6105-1181 FAX.06-6105-1184

金額	¥	1	1	5	1	4	0
----	---	---	---	---	---	---	---

上記の代金正に領収いたしました。

出荷日 2018年5月28日 市社報第22号 23,500円
但し、代金 115,140円

請求高	¥	
現金	¥	
小切手	¥	
手形	¥	(月 日)
当座振込	¥	
相殺	¥	



取扱者	—
-----	---

島こういちの 市政報告

発行人
四條環市議会議員
島 こういち

住所:四條環市田原台8-11-8

電話:0743-71-2121

携帯:090-3280-1671

✉:koutyan2412@yahoo.co.jp

2018年5月発行 第22号

市民の心を
市政に!



3月議会一般質問について

広報誌「議会だより」に掲載されていない質問A B 2点を取り上げました。

A

公契約条例(自治体発注の建設工事や委託業務などで働いている人たちに、適正な賃金を保証するための条例)の制定について、すでに制定している自治体を視察するなど、前向きな検討を要望しました。

島は、この条例は、労働者の賃金を守ることで雇用を安定させ、公共工事の質の向上と地域経済の活性化のために欠かせない条例であると考えています。

B

大阪府広域水道企業団統合後における水道事業の検証について質問しました。

回答を要約しますと、3点。①市民サービスに関しては、水道料金の徴収や窓口対応は、統合前と変わらない。②漏水の修繕等は、これまで同様、直営を基本に行っている。③事業進捗は統合案どおり中野ポンプ場(旧水道局)を四條環ポンプ場(旧府営水道)に機能移転してランニングコストを削減する計画など、予定どおりに進んでいる。

なお、工事業者とは、災害発生や長期休暇時の協力体制と市民からの緊急修繕依頼などでは、円滑な連携が図られているとの回答でした。

お詫び

「島こういちの市政報告21号」(4月発行)において『旧国道170号の拡幅着手』の記事を掲載いたしました。この記事について多くの市民のかたから問い合わせがありました。この案件は、今年度工事が始まるのではなく、これから現況調査測量に入り、その結果を元に今後の方向性が決まっていくこととなります。長年停滞していた案件が今年度から、一歩踏み出すという意味合いで着手と表現いたしました。しかしながら、誤解をまねく表現を用い関係する皆さまにご迷惑をおかけしましたことを、お詫びいたします。また、この記事により短期実現を期待された皆さまにもお詫びいたします。今後できるだけ早い時期の実現に向け、尽力いたします。

災害用伝言ダイヤル

災害時に家族や知人の安否を確認したいときに活用しましょう。

災害用伝言ダイヤル 171

「あの人がいない」でおぼえよう171

●伝言の録音
171+1+ 自分の家の電話番号など

●伝言の再生
171+2+ 自分の家の電話番号など

このほか、災害用ブロードバンド伝言板や携帯電話各社の機内用伝言板もあります。



粗大ごみについて

「今年から粗大ごみ、有料になるらしいでえ」それが広まって駆け込みで大変なことになったと聞きます。今回は粗大ごみについてお知らせいたします。

45リットルゴミ袋におさまるごみなら、5袋まで今まで通り無料で引き取ってもらえます。ただし、指定品目(ドレッサーや自転車、扇風機など、およそゴミ袋に収まりそうもないもの)は、有料となります。詳細については受付センターにお問い合わせください。

粗大ごみ受付センター
072-864-1015

ひとこと手話

「ありがとう」



ご存知ですか

総務省消防庁では、緊急度を判定できる救急受診アプリ『Q助(きゅーすけ)』(無料)を作成しました。

急な病気やけがをしたとき、該当する症状を画面上で選択していくと、緊急度に応じた必要な対応が表示されます。

- ・「いまずぐ救急車を呼びましょう」
- ・「できるだけ早めに医療機関を受診しましょう」
- ・「緊急ではありませんが医療機関を受診しましょう」
- ・「引き続き、注意して様子を見てください」

その後、利用できる医療機関や受診手段の検索が出来る画面につながります。

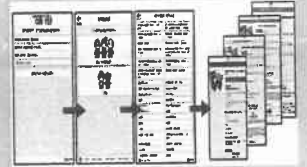

詳しくは総務省消防庁ホームページをご覧ください。
<http://www.fdma.go.jp/>

大阪府では自殺対策として、こころの相談ダイヤルを設けています。

「つらい・・・」「どうしたらいいのかわからない・・・」そんな気持ちのときには、一人で抱え込まずに電話してみてください。

こころの健康相談統一ダイヤル

0570-064-556

5月25日、タブレット端末などで利用できる「デジタル教科書」の導入が参院本会議で可決、成立した。2020年以降に実施される見通しだ。デジタル教科書であれば、文字の拡大や色の変更、音声機能を利用できるため、視覚障害や発達障害などがある子どもが学びやすくなる。と期待されている。ただ、従来の紙の教科書であれば、小中学校では国が費用負担するため無償だったが、タブレット端末は個人負担となる。当然購入が難しい家庭もあるだろうし、その辺が今後の課題だろう。

何はともあれ、私の住む田原地域は坂が多く、毎日子ども達は教科書でばんばんになったかばんを肩に食い込ませながら坂道を通っている。デジタル教科書に変われば、随分楽になるだろう。導入が待ち遠しい親御さんも多いのではないだろうか。私もその一人だ。

鳥こいのちの
日々徒然



領収書

2018年07月12日

島弘一様

平素は格別のお引き立てを賜り厚くお礼申し上げます。
下記の金額正に領収いたしました。
何卒よろしくお願い申し上げます。

株式会社プリントパック
〒617-0003
京都府向日市森本町野田351
TEL 0120-977-920
FAX 075-935-6890

お支払条件 クレジットカード 納品場所 ご指定場所

御請求金額 52,340円 (税込) 納品期日 4営業日

ご注文番号	内 容	数量	単 価	金 額
PAC16794587	品名：市政報告23号 A4 / 両面4色 / コート90 / 23,000部 / 加工1：巻三つ折り 加工2：	1	52,340	52,340
合 計				52,340

特記事項

- ※クレジットカード決済の場合には、金銭または有価証券の受領事実がありませんので、表題が「領収書」となっていますが、印紙税法基本通達第17号の1文書には該当しません。
- ※5万円を超えていても収入印紙は貼付されません。

発行人
四條畷市議会議員
島 こういち

住所:四條畷市田原台8-11-8
電話:0743-71-2121
携帯:090-3280-1671
✉:koutyan2412@yahoo.co.jp

市民の心を
市政に!



島こういちの 市政報告

こんにちは。島こういちです。先月18日に発生した大阪北部震災で被災された方々、そして今回の豪雨による被害にあわれた方々に心よりお見舞い申し上げます。また、お亡くなりになられた方々に心よりご冥福をお祈りいたします。

今回は6月議会での一般質問についてご報告いたします。

① 市役所の任期付職員や非常勤職員の給料や昇級について質問しました。

島は、市役所が四條畷市内で一番大きな事業所であり、賃金相場など地域の指標になると考えます。

働く者にとって、適正な評価と適正な基準のもと、安心して家庭を築き、生活できる保障をすることが大切であると考えています。そのような観点から、市役所で働く様々な職種の方々が安定した所得水準なのかを確認しました。任期付と言われる職種は雇用期間が限られるため、不安定雇用となりがちです。

しかし、法改正により再来年からは、国にある会計年度任用職員が、地方自治体(市役所)にも新設されることとなりました。島は、雇用の安定化や処遇改善により、市役所がさらなる地域の指標となれるよう努力することを要望しました。

② 高齢者の自動車運転免許証返納について質問しました。

答弁によると、大阪府では高齢者運転免許自主返納サポート制度があるそうです。この制度は、免許を返す申請をすともらえる運転経歴証明書を見せることで店舗などで各種割引や様々なサービスを受けることができます。現在店舗登録数は、大阪府全体で733軒あります。

答弁では、高齢者ドライバーによる交通事故は増加傾向になっていることから今後も自主返納を推奨するとともに、現在取り組みを進めている公共交通の在りかたを検討していくとありました。

島は、公共交通環境をすべての人の要望に応えることは難しいと考えています。そこで、例えば電動カートや電動自転車のメーカーが1～2万円の販売価格の割引特典のキャンペーンを敬老の日前後に行っていることもあるので、返納を考えている方々が利用されてはどうかと思っています。しかし、詳細はメーカーのホームページ上でしか知ることができません。パソコンを扱いなれている高齢者は少ないと思います。そこで、サポート制度の登録店舗になってもらいたいと府からメーカーに働きかけをしてくれるよう要望してもらえないかと質問しました。それに対して、要望してみますとの回答をもらえました。

③ 広域水道企業団(旧水道局)による大阪北部地震の対応と小中学校の飲料水について質問しました。

四條畷市の災害対策本部に広域水道企業団も加わり情報を共有し、災害復旧にあたった。その後も行政と連携を図りながら、ホームページなどで情報発信に努めてきたと、回答がありました。

また、島は小中学校が避難所に指定されている場合が多いことから、水飲み場が必要と考えます。飲料用の水飲み場を設けている他市にも視察に行つて見識を広める事を提案しました。

島は今後も、飲料水の確保はもとより、水道行政全般にとどまらず、市民の方々の様々な思いや要望を市民の声として代弁してまいります。

《 発災から最低3日間は自助と共助で乗り越える必要があります。 》

災害時に必要な力の割合は **自助 7** : **共助 2** : **公助 1** といわれています。

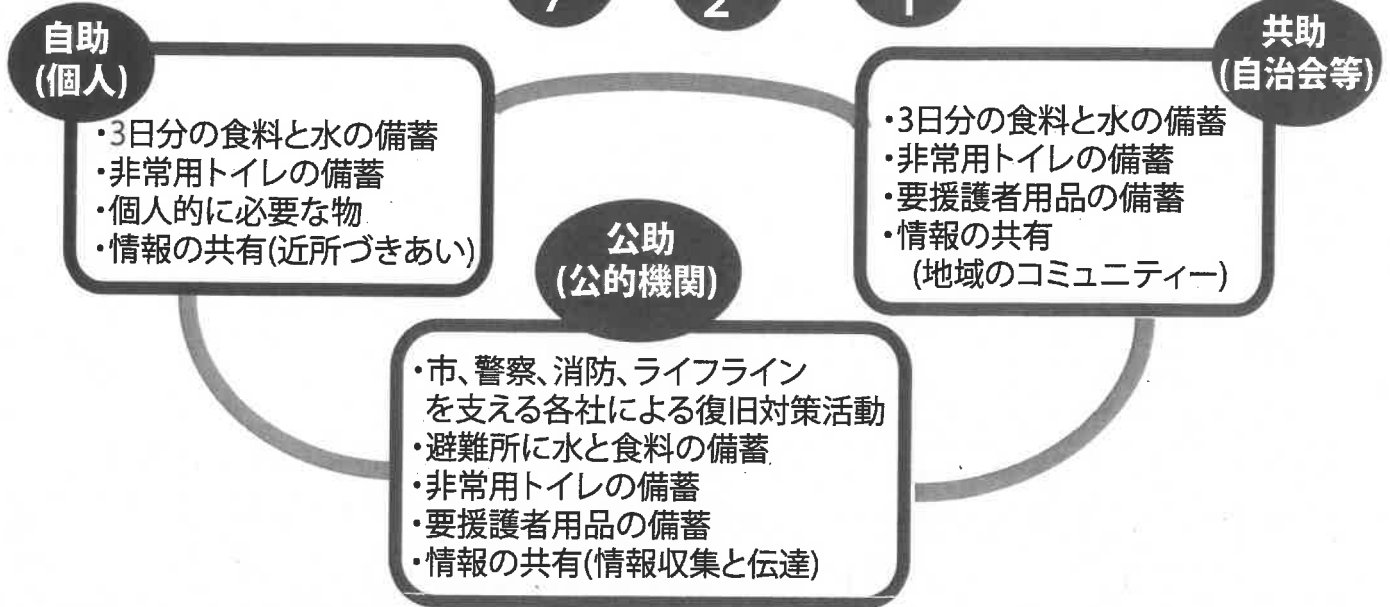

防災行政無線の内容が聞き取れなかったとき
☎ 0120-474-575 (通話料無料)

ひとこと手話コーナー

前号からひとこと手話を掲載しています。ご興味のある方は、傷害福祉課にご連絡ください。手話講習・手話サークルなど紹介してくれます。(072-877-2121)

たの「楽しい」



両手のひらを左右の胸にあて、図のように交互に2回程、上下に動かします。

出典元: NECソリューションイノベータ 手話勉強会
URL: <http://www.syuwabenkyokai.jp/>

ご存知ですか?

標識で わかるあなたの 所在地

携帯電話からの110番は年々増加していますが、通報者が自分の居る場所が分からないことも少なくありません。

大阪府警察では、府下全域で道路標識に番号シールを貼付して通報場所を検索するシステムを運用しています。

110番通報時に道路標識柱に貼付されたシールの番号(上3桁、下5桁)を通報していただきますと、通報場所がピンポイントで判明します。

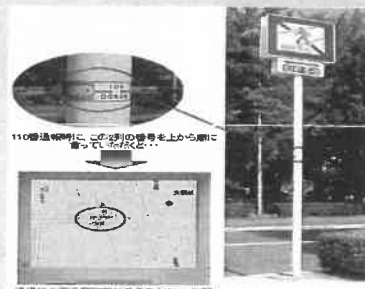

大阪府警HPより

大阪北部震災が起こった7時58分はちょうど登校時間帯で、私はいつものように交差点で子どもの見守りをしていました。子ども達は悲鳴をあげ、怖がっていたので「大丈夫、大丈夫」となだめながら、電柱が倒れてきたらどうするか、とっさに子ども達は走れるだろうか、というようなことを考えていた。

高槻市の小学4年生の女児がブロック塀の下敷きになって亡くなった。四條畷市内でも点検の結果、対策が必要なブロック塀のある学校が6校あったそうだ。行政により順次対策がとられているが、大阪は災害の少ない土地故の油断があったのではないだろうか。

今回の震災が教訓となるようにしっかりと災害時の自分の在り方に取り組みで行きたいと思う。

今回の震災で市内でも大きな被害にあわれた方がたくさん、いらっしやいます。心からお見舞い申し上げます。また亡くなられた方々に心よりご冥福をお祈りいたします。

島こういちの 日々徒然



島 弘一 様へ

発行カード：OMC GOLDカード MASTER

ご利用日	ご利用先	ご利用金額	通貨	備考
2018. 7. 12	印刷通販プリントバック	52,340	円	本人

領収書

2018年10月20日

島弘一様

平素は格別のお引き立てを賜り厚くお礼申し上げます。
下記の金額正に領収いたしました。
何卒よろしくお願ひ申し上げます。

株式会社プリントパック
〒617-0003
京都府向日市森本町野田3丁目
TEL 0120-977-920
FAX 075-935-6890

お支払条件 クレジットカード

納品場所 ご指定場所

御請求金額 59,155円 (税込)

納品期日 1営業日

ご注文番号	内 容	数量	単 価	金 額
PAC17673584	品名：市政報告24号 A4 / 両面4色 / コート90 / 22,000部 / 加工1：二つ折り 加工2：	1	59,155	59,155
合 計				59,155

特記事項

※クレジットカード決済の場合には、金銭または有価証券の受領事実がありませんので、表題が「領収書」となっても、
印紙税法基本通達第17号の1文書には該当しません。
※5万円を超えていても収入印紙は貼付されません。

島こういちの 市政報告

発行人
四條市議会議員
島 こういち

住所:四條市田原台8-11-8

電話:0743-71-2121

携帯:090-3280-1671

✉:koutyan2412@yahoo.co.jp

2018年10月発行 第24号

市民の心を
市政に!



こんにちは。島こういちです。この度の台風21号で被災された市民の皆さまに心よりお見舞い申し上げます。また、総務省消防庁の発表では全国で住居の被害が2万2千件以上、死者13名、負傷者912名など多くの被害が発生しました。続いて発生した北海道胆振中東部を震源とする地震でも41名のかたがお亡くなりになりました。度重なる災害で被災されたかたがたにお見舞い申し上げるとともに、お亡くなりになられたかたがたに心よりご冥福をお祈りいたします。

9月議会 島こういちの一般質問

①各避難所について

避難所で避難者が最新の情報を得るためのテレビなどが設置されているのか?空調設備はついているのか?について質問しました。

行政の答弁; 避難所は学校の体育館を基本に考えている。体育館に空調やテレビなどの設置は難しいが、これまで大きな災害はおこっておらず避難される人数も少人数なため、空調設備が整っている部屋を利用していたり、暇小のランチルームなどテレビ設備のある部屋を利用したりしている。

②受動喫煙対策について

公道や公共施設での喫煙に関し、禁煙か分煙かの考え方について質問しました。

行政の答弁; 現在、四條市受動喫煙の防止に関する条例の制定に向けて取り組んでおり、その中で、市役所などの公共施設、道路、公園等を規制対象としている。公共施設については、学校、幼稚園、保育所等は敷地内全面禁煙、その他の施設は、敷地内の屋外に喫煙場所を設け分煙とし、道路は、国道のほか私道であっても生活道路として住民が通行している場合を含め禁煙とする。規制の方法については、今後庁内で検討していく。

ご存知ですか？

京阪バスでは、コミバスの各バス停の時刻表に専用「QRコード」を貼り付け、それをスマートフォンや携帯電話で読み取ると、その停留所に向かっているバスが「今、どこを走っているのか」、「どれくらいで到着するのか」という情報を提供してくれるバスロケーションシステムを導入しています。

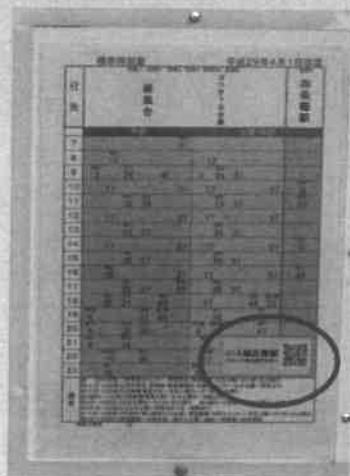

認知症の人との接し方

認知症のかたは、以前はみんなと同じように生活できていました。それが認知症になってから、以前とは違う自分にとっても悩んでおられます。そして昔の自分は「こうではなかった」と、これまで生きてきたプライドをお持ちです。

- ① その方の正面に同じ高さから。正面だとわかりやすい。
- ② 相手の視野に入っても、突然声をかけない。心の準備が要ります。
- ③ ゆっくりとした口調で（早口ではわかりにくい）
- ④ 今まで生きてきたプライドがあります。ですから命令口調はダメ。
- ⑤ なぜそうするのかがわかると、意欲も高まります。ですから話をゆっくり聞いてあげて、何をしたいのか？ どうしたいのか？ をご本人から話しやすいように聞くことが大事です。
- ⑥ 質問する時は、選択肢を作って、「どれがいい」などが答えやすいです。「どう思いますか？」などは難しい質問です。

ひとこと手話

「何円（いくら）ですか？」



STEP1

親指と人差し指で輪を作る

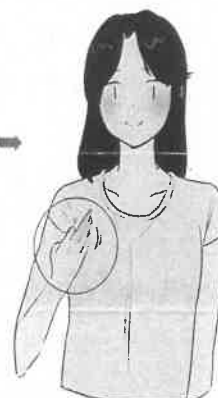

STEP2

親指から小指まで順番に指を折り曲げていく

鳥こういちの 日々徒然



「向上しようと思ったたら、愚かな自分を受け入れろ。」

何で知ったのか誰が言ったのか覚えていないが、とてもいい言葉だなと思う。

言い訳ばかりしていても、成長は望めない。今より上の自分になりたければ、相手がある場合は相手を否定せず、自分の何が、どこがダメだったのかを、素直に受け入れることが大事だと思う。

鬱鬱として日を過ごすか、晴れ晴れと日を過ごすか、全ては自らの気の持ちようではないだろうか。



OMC **Plus** 会員専用インターネットサービス

[TOP](#) | [メンテナンス情報](#) | [よくあるご質問](#) | [ログアウト](#)

[OMC Plus Top](#) > [ご利用明細](#) > [ご請求内容の明細](#)

[ご利用明細TOPへ戻る](#)

2018年度11月分ご請求明細

ご請求年月日選択

2018年11月ご請求分 照会

ご利用者様の表示は 本人：島 弘一 様 となっております。

2018 10 20 印刷通販プリントバック

59,155 本人

領収書

2019年02月04日

島弘一様

平素は格別のお引き立てを賜り厚くお礼申し上げます。
下記の金額正に領収いたしました。
何卒よろしくお願い申し上げます。

株式会社プリントパック

〒617-0003

京都府向日市森本町野田3-1

TEL 0120-977-920

FAX 075-935-6890

お支払条件 銀行振込(前払い)

納品場所 ご指定場所

御請求金額 49,100円 (税込)

納品期日 2営業日

ご注文番号	内 容	数量	単 価	金 額
PAC18652862	品名：市政報告25号 A4 / 両面4色 / コート90 / 22,000部 / 加工1：二つ折り 加工2：	1	49,100	49,100
合 計				49,100

特記事項

金融機関の振込証明書および振込完了画面のプリントアウトが、税務署で認められている正式な払い込みの証明書類となります。
こちらの領収書が精算等にご使用いただけますかどうかは、お客様ご自身であらかじめご確認いただきますようお願い申し上げます。

島こういちの 市政報告

発行人
四條畷市議会議員
島 こういち
住所:四條畷市田原台8-11-8
電話:0743-71-2121
携帯:090-3280-1671
✉:koutyan2412@yahoo.co.jp

2019年2月発行 第25号

人を大切に、
笑顔あふれる
まちづくり



H30年12月議会一般質問報告

1.東西を結ぶコミュニティバスの路線化について

島 利便性を高め地域の重要な移動手段としてさらに現在投入している行政的経費を削減するためにコミュニティバスの路線化を提案する。

また、平成29年3月議会一般質問において市長が公共交通会議を立ち上げると答弁されたが、その後の様子について伺いたい。

答弁 コミュニティバスの路線化については全国的な人材不足と利用者の減少で困難と考える。

地域公共交通会議は、アンケート実施から理解できた課題を元に、四條畷市地域公共交通計画(素案)を作成し、今年度中に公共交通会議で議論する。

島 路線バスの撤退が多いのはよく知っている。しかし田原から駅に出る便は通勤通学が大半で一定の乗客が見込め、路線バスと大差ないのでは?

答弁 朝夕以外は、利用者が少ないので路線化にも課題がある。

島 路線バスの運用とコミュニティバスとしての運用、さらに福祉的運用も同時に考えるのは限界がある。全てを一つで解決は出来ない。これでは、税の持ち出しが増えるばかりだ。路線バス化するなどの住み分けが必要では無いのか?

答弁 東西の路線に限れば、議員提案の路線バス案も一つの手法と考える。議員指摘のとおり様々な観点から公共交通会議で本市に適した手法や交通体系を検討選択したい。

島 短時間で駅まで行き来するバスと地域を巡回する小型車両の組み合わせで利用しやすい交通になる。また定期券や乗り継ぎ券の発行も可能となり利便性が向上する。前向きな検討を期待する。

2 田原活性化について

島 議論の内容を聞きたい。

答弁 これまで6回の本部会議を開催した。地域が主体のまちづくり、具体例では配食サービス、レストランの運営、楽しいイベント、体験づくり、健康づくり、消費を目的としないで訪問者を増やすことで議論中だ。

来場者が増えると出店事業者が増えてくると考える。島 人を集めても出店場所が無い中で商業の発展を望めない。未利用地を新たに商業地として開発しなければ町の発展は望めない。公有地の地目を変えて開発できないのか。

答弁 公有地は、田原台6丁目に37000平方メートルの2種住専の土地が有る。地区計画で利用法を決めないと使えない。

島 早期に地区計画を策定して民間活力を使い活用を要望する。

3.手話言語条例について

島 手話言語条例の施行に向け、行政としてはどの様に取り組んでいるのか?特に広報誌に掲載される記事について聞きたい。

答弁 手話講習会や手話通訳派遣事業については今まで通り広報誌に掲載していく。また他に、手話を広く市民に親しんでもらえる方法で大東市の事例も参考にして連載で掲載していきたい。

島 手話言語条例の今後のスケジュールについて教えてほしい。

答弁 明日(12/18)から1か月間、広く一般市民から意見を募り、来年2月に議会に上程していきたい。

島 手話言語条例の制定に向けての取り組みについて相談する団体等はあるのか?

答弁 現在条例策定には、ろうあ部会と協議相談しながら進めている。

4.高齢者等の休憩場所について

島 高齢者が散歩や買い物に出かけた際、途中で休憩する場所が無いので防護柵などを座れる高さで設置できないのか?

答弁 行政的には公道上に椅子などの障害物を設置するのは困難だが、防護柵等の設置は可能だ。

島 田原地域の市民から同様の要望が出ている。コミバスの停留所にベンチの設置は可能か?

答弁 先ほどと同様に道路上に障害物は無理だが防護柵を設置するのは可能である。

白庭病院送迎バス 田原へ乗り入れ実現

●平成31年2月1日～ ●アカカベ田原台店駐車場より

田原地区にお住まいの方から白庭病院に行くのが不便なのでなんとかならないだろうかと相談を受け、早速、白庭病院理事長に直談判し、白庭病院の送迎バスをアカカベ田原台店横駐車場に乗り入れてくれることが決定しました!! 快諾してくださった白庭病院理事長に感謝です!

また、他の病院にも送迎バスを打診しているところなので、随時ご報告いたします。



トヨタ ハイース(白)
奈良200 さ 13-12

田原台発	白庭病院着	白庭病院発	田原台着
9:11	9:20	9:53	10:01
10:41	10:50	11:08	11:16
11:56	12:05	12:23	12:31
13:11	13:20	13:38	13:46

シリーズ

日本の水道を考える

Vol. 1

最近水道の民営化報道があったので多くの市民の方々から問い合わせや不安の声が届いている。ライフラインの老朽化に伴う水道管の更新や施設更新の時期に来ており、高額な費用を要することから、官民連携(コンセッション)で「民間財力を活用する。」のが根拠とのことだが、現状の公営企業と民営化がどのように違うのか? 単なる効率化のみを水道事業に当てはめれば、5年後には、安心・安全な日本の水道が飲める水道ではなくなる。このことは、海外の水道事情を理解する人なら安易に判ることだろう。

自国民に何の相談もなくアメリカで民営化すると宣言したり、外国人の就労に関する法律を議論するふり? だけで、その裏で誰もが気づかないうちに水道民営化が可能な法案を通してしまったのは国民に対しての暴挙と考えるのは私だけだろうか?

大阪では、大阪市水道事業民営化の議論をされて久しい。そもそも、柴島浄水場の広大な敷地が新大阪駅に近いとの理由で、売れば大きな販売益になると当時の橋下市政で飛び出した話であった。しかし、水道の浄水施設では、地表に見えるのはごく一部で大半は地下に埋もれている。その後の試算で、浄水場の移転には、販売益をはるかに上回る費用がかかる事が判明した。現在は、2代に渡る首長の民営化提案があったが、今は鎮静化しているようだ。この度のことで、再燃するかも知れない。しかし、現状よりは良くなりたいだろう。

一方で、企業団は、市町村が共同で運営する一部事務組合で、府内42市町村により構成されている。前身は大阪府営水道で、ここが核となり市町村の水道事業をまとめ、府域一水道を目指すこととなった。

2010年11月「大阪広域水道企業団」が発足した。各市町村の水道事業も順次統合を始め、まずは2019年4月に千早赤阪村、太子町、四條畷市を皮切りに、現在は統合協議中も含めて1/3の市町村(泉南市、阪南市、豊能町、能勢町、忠岡町、田尻町、岬町)が2020年4月事業の開始に向けて企業団に参加する協定を締結した。

今後は当初の計画どおり、近隣市町村どうしが事業統合しながら、経営の成り立つ人口規模になりながら最終的には、府域が一水道となれば、民営化の意味が無いことになる。本来、水道事業の運営には税金を一切使っていない。独立採算制で水道料金のみで運営されている。現状でも料金の値上げで経営改善できます。しかし、命の水を守る立場の公営企業が、利益を上げてはいけなさと考えた先人の教を忠実に守り現在に至ったいきさつがある。過去の民間試算では需要人口50万人で健全経営が出来ると言われている。

次回に続く……

No 001847

領 収 書

島 弘 一 様

¥ 1 2 4 3 3 3 円

但 ホスティング代 として

平成30年 6月25日 上記正に領収いたしました

〒575-0053

大阪府四條畷市大字中野897番地の17

公益社団法人 四條畷市シルバー人材センター

理事長 藤 井 清 司

現金取扱印

現金取扱印の無きものは無効

印紙五紙
第一項に
非課税
第一法

振替払込請求書兼受領証 (振込金(兼手数料)受領書)

この受領証は、大切に保管してください。

口座番号	0 0 9 0 0 4 3 0 9 2 7 2
加入者名	公益社団法人 四條畷市シルバー人材センター
金額	千 百 十 万 千 百 十 円 ¥ 1 2 4 3 3 3
振込先	銀行 農協 支店
ご依頼人	おなまえ 四條畷市田原台8丁目11-8 島 弘一 18035237 (30 5) (5087)
料金	(消費税込み) 340 円
備考	日 附 印

(ゆうちょ銀行)

島こういちの 市政報告

発行人
四條畷市議会議員
島 こういち

住所:四條畷市田原台8-11-8

電話:0743-71-2121

携帯:090-3280-1671

✉:koutyan2412@yahoo.co.jp

2018年4月発行 第21号

市民の心を
市政に!



こんにちは。島こういちです。

今年は不安定な天候が続き、体調を崩される方がたくさんいらしたように思います。これから5月は晴れの日が多くなり、気温も高めだとか。逆に6月は例年より曇りや雨の日が多くなると予想されています。しっかり食べて、適度に運動して、これから訪れる暑い夏を乗り切りましょう。さて、今回は私の活動が報われた、大きな二つの案件をお知らせします。

その1. 旧国道170号拡幅決定!!今平成30年度着手

右の地図をご覧ください。赤い線の旧国道170号が今年、東中野交差点から四條畷駅に向いて約300mの区間が東側に2.5m拡幅され歩道を設置することが決定しました。



この道路は四條畷駅に向かう大型バスも通る狭隘道路です。常に渋滞

が起り、歩行者が危険にさらされることになっています。

また、この道路は写真のように両側に電柱が立ち、狭い道路をさらに狭くしています。



私は28年度と29年度の一般質問において、東中野・西中野交差点の渋滞緩和策について強く要望してきました。そのことが府議会を動かす要因のひとつとなり、旧国道170号の拡幅が決定しました。

その2. 四條畷市内の小中学校へ養護教諭または看護師派遣の予算化を実現!!

修学旅行や遠足などで校外に養護教諭が付き添うため、学校内には医療の知識を持つ先生が不在となり、留守を受け持つ教員からも不安の声が上がっていました。

私は29年6月の一般質問で、四條畷市立小中学校への修学旅行時などの臨時養護教諭または看護師の学校への派遣について強く要望したところ、30年度からの予算化が決定しました。

以上のように、皆さんの願いを実現でき、私もとてもうれしく思います。これからも、どんなささいな願いでもお聞かせください。

1月号でお伝えしましたように、アカカバ前交差点(交差点の名前を明瞭にするように要望中)が歩車分離式になっていることを周知徹底するように市建設課に対策を依頼した結果、写真のように大きな看板が据え付けられました。

今後とも暮らしやすいまちにするための
ご意見ご要望などを
お寄せください。



桜植樹祭

住民からの要望が多かった田原台の戎公園に桜の植樹が実現しました。
四月十日に希望者と共に植樹祭を行いました。



健康寿命を延ばすには…



- ①てくてく歩きましょう
 - ・肥満防止/動脈硬化改善、抑制/老化防止
- ②かみかみしましょう
 - ・朝食をとる/早食いしない/よく噛んで食べる/
腹八分目を心がける
- ③にこにこしましょう
 - ・笑いの健康効果
免疫力アップ/記憶力や判断力の活性化/
ストレス解消/アレルギー改善/血糖値の調整/
血行促進/筋力を高める/やる気スイッチオン
- ④社会参加活動を楽しみましょう
 - ・ボランティア活動などに関わり、やり終えたときの
達成感、喜びが人を活性化させ、何よりも健康
づくりになる。

去る4月13日、田原台にて交通安全キャンペーンが行われました。昨年発行の市政報告6月号でお知らせしましたが、交通事故死傷者数で最も多いのは小学1年生だそうです。

この日はひまわり保育園のかわいい園児たちと一緒にでしたが、「ついうっかり」が通用しないのが交通事故です。ながら運転など絶対にしないように肝に銘じてハンドルを握りましょう。



お隣の大東市では、急な坂の多い東部地域での公共交通として乗り合いタクシーが平成30年1月から開始されました。電話で乗降する場所や時間を予約して乗ることができます。料金は距離によって200~250円(障がい者手帳所持あるいは65歳以上の方は半額)
同じように坂が多く交通の便が悪い田原地域でも参考になるのではないかと思います。

配りうちの 日々徒然



やきもきさせられたが、我が家の呑気ぼうずも何とか進学が決まった。妻は気が気でなかったらしく毎日やいのやいの言っていたが、本人はいたってマイペース。
しかしまあ、世の中何とかなるもんだ。昔から「親は無くとも子は育つ」と言っただが、そう心配するほどのこともないのだから。

先日、ネットで興味深い記事を見つけた。親の育児放棄や様々な理由で親と暮らせない子ども達の成長を追跡研究したデータがあり、それによると、子どもの成長には親がいるかいないかに関係は無く、子どもは自分自身を認めてくれる存在がいれば健やかに成長すること。そして、子どもの成長に悪い影響を与えるのは親の混乱ともいえる様な激しい感情の起伏およびコミュニケーション時の起伏の激しさだそう。

子どもの心配をする前に、親は自分の心の平安を保つ術を見つめる必要があるのかもしれない。

領 収 書

No. 001848

島 弘一 様

¥ 1 2 6 9 7 9 円

但 ホスティング代 として

平成30年7月26日 上記正に領収いたしました

〒575-0053

大阪府四條畷市大字中野897番地の17

公益社団法人 四條畷市シルバー人材センター

理事長 藤 井 清 司

現金取扱印

現金取扱印の無きものは無効

り一第印
非項五紙
課に条税
税よ第法

振替払込請求書兼受領証 (振込金(兼手数料)受領書)

この受領証は、大切に保管してください。

口座番号	009004	309272
加入者名	公益社団法人 四條畷市シルバー人材センター	
金額	千 百 十 万 千 百 十 円	1 2 6 9 7 9
振込先	銀行 農協	支店
おなまえ	四條畷市田原台8丁目11-8	
依頼人	島 弘一	
	18035397 (30 6) (5087)	
料 金	(消費税込み) 340 円	日
備 考		附 印

(ゆうちょ銀行)

島こういちの 市政報告

発行人
四條市議会議員
島 こういち
住所:四條市田原台8-11-8
電話:0743-71-2121
携帯:090-3280-1671
✉:koutyan2412@yahoo.co.jp

2018年5月発行 第22号

市民の心を
市政に!



3月議会一般質問について

広報誌「議会だより」に掲載されていない質問A B 2点を取り上げました。

A

公契約条例(自治体発注の建設工事や委託業務などで働いている人たちに、適正な賃金を保証するための条例)の制定について、すでに制定している自治体を視察するなど、前向きな検討を要望しました。

島は、この条例は、労働者の賃金を守ることで雇用を安定させ、公共工事の質の向上と地域経済の活性化のために欠かせない条例であると考えています。

B

大阪府広域水道企業団統合後における水道事業の検証について質問しました。

回答を要約しますと、3点。①市民サービスに関しては、水道料金の徴収や窓口対応は、統合前と変わらない。②漏水の修繕等は、これまで同様、直営を基本に行っている。③事業進捗は統合案どおり中野ポンプ場(旧水道局)を四條畷ポンプ場(旧府営水道)に機能移転してランニングコストを削減する計画など、予定どおりに進んでいる。

なお、工事業者とは、災害発生や長期休暇時の協力体制と市民からの緊急修繕依頼などでは、円滑な連携が図られているとの回答でした。

お詫び

「島こういちの市政報告21号」(4月発行)において『旧国道170号の拡幅着手』の記事を掲載いたしました。この記事について多くの市民のかたから問い合わせがありました。この案件は、今年度工事が始まるのではなく、これから現況調査測量に入り、その結果を元に今後の方向性が決まっていくこととなります。長年停滞していた案件が今年度から、一歩踏み出すという意味合いで着手と表現いたしました。しかしながら、誤解をまねく表現を用い関係する皆さまにご迷惑をおかけしましたことを、お詫びいたします。また、この記事により短期実現を期待された皆さまにもお詫びいたします。今後できるだけ早い時期の実現に向け、尽力いたします。

災害用伝言ダイヤル

災害時に家族や知人の安否を確認したいときに活用しましょう。

災害用伝言ダイヤル 171

「あの人がいない」でおぼえよう171

●伝言の録音
171+1+ 自分の家の電話番号など

●伝言の再生
171+2+ 自分の家の電話番号など

このほか、災害用ブロードバンド伝言録音や携帯電話各社の被災用伝言機能もあります。



粗大ごみについて

「今年から粗大ごみ、有料になるらしいでえ」それが広まって駆け込みで大変なことになったと聞きます。今回は粗大ごみについてお知らせいたします。

45リットルゴミ袋におさまるごみなら、5袋まで今まで通り無料で引き取ってもらえます。ただし、指定品目(ドレッサーや自転車、扇風機など、およそゴミ袋に収まりそうもないもの)は、有料となります。詳細については受付センターにお問い合わせください。

粗大ごみ受付センター
072-864-1015

ひとつこと手話

「ありがとう」



ご存知ですか

総務省消防庁では、緊急度を判定できる救急受診アプリ『Q助(きゅーすけ)』(無料)を作成しました。

急な病気やけがをしたとき、該当する症状を画面上で選択していくと、緊急度に応じた必要な対応が表示されます。

- ・「いますぐ救急車を呼びましょう」
- ・「できるだけ早めに医療機関を受診しましょう」
- ・「緊急ではありませんが医療機関を受診しましょう」
- ・「引き続き、注意して様子をみてください」

その後、利用できる医療機関や受診手段の検索が出来る画面につながります。

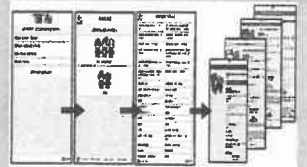

詳しくは総務省消防庁ホームページをご覧ください。
<http://www.fdma.go.jp/>

大阪府では自殺対策として、こころの相談ダイヤルを設けています。

「つらい・・・」「どうしたらいいのか分からない・・・」そんな気持ちのときには、一人で抱え込まずに電話してみてください。

こころの健康相談統一ダイヤル 0570-064-556

5月25日、タブレット端末などで利用できる「デジタル教科書」の導入が参院本会議で可決、成立した。2020年以降に実施される見通しだ。デジタル教科書であれば、文字の拡大や色の変更、音声機能を利用できるため、視覚障害や発達障害などがある子どもが学びやすくなると期待されている。ただ、従来の紙の教科書であれば、小中学校では国が費用負担するため無償だったがタブレット端末は個人負担となる。当然購入が難しい家庭もあるだろうし、その辺が今後の課題だろう。

何はともあれ、私の住む田原地域は坂が多く、毎日子ども達は教科書でばんばんになったかばんを肩に食い込ませながら坂道を通っている。デジタル教科書に変われば、随分楽になるだろう。導入が待ち遠しい親御さんも多いのではないだろうか。私もその一人だ。

鳥かいちの
日々徒然



領 収 書

No. 001849

島 弘 一 様

¥ 1 2 2 9 4 7 円

但 ホスティング代 として
 平成30年 8月30日 上記正に領収いたしました

〒575-0053
 大阪府四條畷市大字中野897番地の17

公益社団法人 四條畷市シルバー人材センター

理事長 藤 井 清 司

現金取扱印

現金取扱印の無きものは無効

印紙税
 第五紙
 第一項
 非課税

払 込 票

記載事項を訂正した場合は、その箇所に訂正印を押してください。

口座記号番号	009004
加入者番号	309272
加入者	公益社団法人 四條畷市シルバー人材センター
金額	122947
振込	銀行 農協 支店
ご依頼人	四條畷市田原台8丁目1-8 島 弘一
料金	18035571 (307) (5087) (消費税込み) 日 附 印
備考	

島こういちの 市政報告

発行人
四條畷市議会議員

島 こういち

住所:四條畷市田原台8-11-8

電話:0743-71-2121

携帯:090-3280-1671

✉:koutyan2412@yahoo.co.jp

2018年7月発行 第23号

市民の心を
市政に!



こんにちは。島こういちです。先月18日に発生した大阪北部震災で被災された方々、そして今回の豪雨による被害にあわれた方々に心よりお見舞い申し上げます。また、お亡くなりになられた方々に心よりご冥福をお祈りいたします。

今回は6月議会での一般質問についてご報告いたします。

① 市役所の任期付職員や非常勤職員の給料や昇級について質問しました。

島は、市役所が四條畷市内で一番大きな事業所であり、賃金相場など地域の指標になると考えます。

働く者にとって、適正な評価と適正な基準のもと、安心して家庭を築き、生活できる保障をすることが大切であると考えています。そのような観点から、市役所で働く様々な職種の方々が安定した所得水準なのかを確認しました。任期付と言われる職種は雇用期間が限られるため、不安定雇用となりがちです。

しかし、法改正により再来年からは、国にある会計年度任用職員が、地方自治体(市役所)にも新設されることとなりました。島は、雇用の安定化や処遇改善により、市役所がさらなる地域の指標となれるよう努力することを要望しました。

② 高齢者の自動車運転免許証返納について質問しました。

答弁によると、大阪府では高齢者運転免許自主返納サポート制度があるそうです。この制度は、免許を返す申請をすともらえる運転経歴証明書を見せることで店舗などで各種割引や様々なサービスを受けることができます。現在店舗登録数は、大阪府全体で733軒あります。

答弁では、高齢者ドライバーによる交通事故は増加傾向になっていることから今後も自主返納を推奨するとともに、現在取り組みを進めている公共交通の在りかたを検討していくとありました。

島は、公共交通環境をすべての人の要望に応えることは難しいと考えています。そこで、例えば電動カートや電動自転車のメーカーが1~2万円の販売価格の割引特典のキャンペーンを敬老の日前後に行っていることもあるので、返納を考えている方々が利用されてはどうかと思っています。しかし、詳細はメーカーのホームページ上でしか知ることができません。パソコンを扱いなれている高齢者は少ないと思います。そこで、サポート制度の登録店舗になってもらいたいと府からメーカーに働きかけをしてくれるよう要望してもらえないかと質問しました。それに対して、要望してみますとの回答をもらえました。

③ 広域水道企業団(旧水道局)による大阪北部地震の対応と小中学校の飲料水について質問しました。

四條畷市の災害対策本部に広域水道企業団も加わり情報を共有し、災害復旧にあたった。その後も行政と連携を図りながら、ホームページなどで情報発信に努めてきたと、回答がありました。

また、島は小中学校が避難所に指定されている場合が多いことから、水飲み場が必要と考えます。飲料用の水飲み場を設けている他市にも視察に行つて見識を広める事を提案しました。

島は今後も、飲料水の確保はもとより、水道行政全般にとどまらず、市民の方々の様々な思いや要望を市民の声として代弁してまいります。

《 発災から最低3日間[※]は自助と共助で乗り越える必要があります。 》

災害時に必要な力の割合は **自助 7** : **共助 2** : **公助 1** といわれています。

**自助
(個人)**

- ・3日分の食料と水の備蓄
- ・非常用トイレの備蓄
- ・個人的に必要な物
- ・情報の共有(近所づきあい)

**共助
(自治会等)**

- ・3日分の食料と水の備蓄
- ・非常用トイレの備蓄
- ・要援護者用品の備蓄
- ・情報の共有
(地域のコミュニティー)

**公助
(公的機関)**

- ・市、警察、消防、ライフラインを支える各社による復旧対策活動
- ・避難所に水と食料の備蓄
- ・非常用トイレの備蓄
- ・要援護者用品の備蓄
- ・情報の共有(情報収集と伝達)

防災行政無線の内容が聞き取れなかったとき

☎ 0120-474-575(通話料無料)

ひとこと手話コーナー

前号からひとこと手話を掲載しています。ご興味のある方は、傷害福祉課にご連絡ください。手話講習・手話サークルなど紹介してくれます。(072-877-2121)

たの「楽しい」



両手のひらを左右の胸にあて、のように交互に2回程、上下に動かします。

出典元: NECソリューションイノベータ手話勉強会
URL: <http://www.syuwabenkyokai.jp/>

ご存知ですか?

標識で わかるあなたの 所在地

携帯電話からの110番は年々増加していますが、通報者が自分の居る場所が分からないことも少なくありません。

大阪府警察では、府下全域で道路標識に番号シールを貼付して通報場所を検索するシステムを運用しています。

110番通報時に道路標識柱に貼付されたシールの番号(上3桁、下5桁)を通報していただきますと、通報場所がピンポイントで判明します。



大阪府警HPより

大阪北部震災が起こった7時58分はちょうど登校時間帯で、私はいつものように交差点で子どもの見守りをしていました。子ども達は悲鳴をあげ、怖がっていたので「大丈夫、大丈夫」となだめながら、電柱が倒れてきたらどうするか、とっさに子ども達は走れるだろうか、というようなことを考えていた。高槻市の小学4年生の女兒がブロック塀の下敷きになって亡くなった。四條畷市内でも点検の結果、対策が必要なブロック塀のある学校が6校あったそうだ。行政により順次対策がとられているが、大阪は災害の少ない土地故の油断があったのではないだろうか。今回の震災が教訓となるようにしっかりと災害時の自分の在り方に取り組みで行きたいと思う。

今回の震災で市内でも大きな被害にあわれた方がたくさん、いらっしやいます。心からお見舞い申し上げます。また亡くなられた方々に心よりご冥福をお祈りいたします。

島こういちの 日々徒然



領 収 書

No 001850

島 弘一 様

¥ 120 307 円

但 ホスティング代 として

平成31年 1月 7日 上記正に領収いたしました

〒575-0053

大阪府四條畷市大字中野897番地の17

公益社団法人 四條畷市シルバー人材センター

理事長 藤 井 清 司

現金取扱印

現金取扱印の無きものは無効

印紙税
第五項
非課税
第一号

払 込 票

記載事項を訂正した場合は、その箇所に訂正印を押してください。

口座記号番号	009004
加入者	公益社団法人 四條畷市シルバー人材センター
金額	120307
振込先	銀行 農協 支店
ご依頼人	四條畷市田原台8丁目1 *1-8 島 弘一 18036250 (30 11) (5087) 様 (消費税込み)
料金	日 附 印
備考	

島こういちの 市政報告

発行人
四條畷市議会議員
島 こういち

住所:四條畷市田原台8-11-8
電話:0743-71-2121
携帯:090-3280-1671
✉:koutyan2412@yahoo.co.jp

2018年10月発行 第24号

市民の心を
市政に!



こんにちは。島こういちです。この度の台風21号で被災された市民の皆さまに心よりお見舞い申し上げます。また、総務省消防庁の発表では全国で住居の被害が2万2千件以上、死者13名、負傷者912名など多くの被害が発生しました。続いて発生した北海道胆振中東部を震源とする地震でも41名のかたがお亡くなりになりました。度重なる災害で被災されたかたがたにお見舞い申し上げるとともに、お亡くなりになられたかたがたに心よりご冥福をお祈りいたします。

9月議会 島こういちの一般質問

①各避難所について

避難所で避難者が最新の情報を得るためのテレビなどが設置されているのか?空調設備はついているのか?について質問しました。

行政の答弁; 避難所は学校の体育館を基本に考えている。体育館に空調やテレビなどの設置は難しいが、これまで大きな災害はおこっておらず避難される人数も少人数なため、空調設備が整っている部屋を利用していたり、喫小のランチルームなどテレビ設備のある部屋を利用したりしている。

②受動喫煙対策について

公道や公共施設での喫煙に関し、禁煙か分煙かの考え方について質問しました。

行政の答弁; 現在、四條畷市受動喫煙の防止に関する条例の制定に向けて取り組んでおり、その中で、市役所などの公共施設、道路、公園等を規制対象としている。公共施設については、学校、幼稚園、保育所等は敷地内全面禁煙、その他の施設は、敷地内の屋外に喫煙場所を設け分煙とし、道路は、国道のほか私道であっても生活道路として住民が通行している場合を含め禁煙とする。規制の方法については、今後庁内で検討していく。

京阪バスでは、コミバスの各バス停の時刻表に専用「QRコード」を貼り付け、それをスマートフォンや携帯電話で読み取ると、その停留所に向かっているバスが「今、どこを走っているのか」、「どれくらいで到着するのか」という情報を提供してくれるバスロケーションシステムを導入しています。

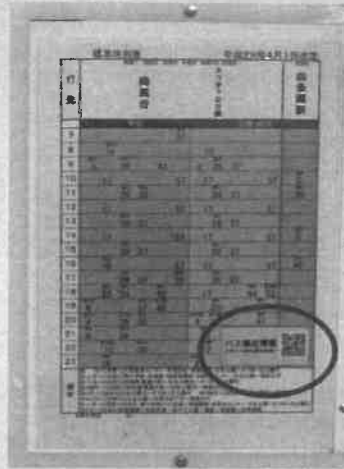

認知症の人との接し方

認知症のかたは、以前はみんなと同じように生活できていました。それが認知症になってから、以前とは違う自分にとっても悩んでおられます。そして昔の自分は「こうではなかった」と、これまで生きてきたプライドをお持ちです。

- ① その方の正面に同じ高さから。正面だとわかりやすい。
- ② 相手の視野に入っても、突然声をかけない。心の準備が要ります。
- ③ ゆっくりとした口調で（早口ではわかりにくい）
- ④ 今まで生きてきたプライドがあります。ですから命令口調はダメ。
- ⑤ なぜそうするのかかわかると、意欲も高まります。ですから話をゆっくり聞いてあげて、何をしたいのか？ どうしたいのか？ をご本人から話しやすいように聞くことが大事です。
- ⑥ 質問する時は、選択肢を作って、「どれがいい」などが答えやすいです。「どう思いますか？」などは難しい質問です。

ひとつこと手話

「何円（いくら）ですか？」



STEP1

親指と人差し指で輪を作る

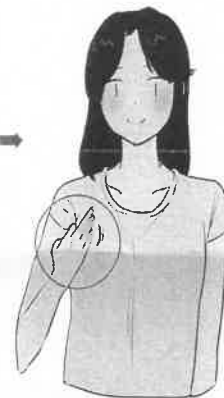

STEP2

親指から小指まで順番に指を折り曲げていく

鳥こういちの 日々徒然



「向上しようと思ったたら、愚かな自分を受け入れろ。」

何で知ったのか誰が言ったのか覚えていないが、とてもいい言葉だなと思う。

言い訳ばかりしていても、成長は望めない。今より上の自分になりたければ、相手がある場合は相手を否定せず、自分の何が、どこがダメだったのかを、素直に受け入れることが大事だと思う。

鬱鬱として日を過ごすか、晴れ晴れと日を過ごすか、全ては自らの気の持ちようではないだろうか。





領 収 書

No. 001846

島 弘 一 様

¥ 115,907 円

但 ホスティング代 として

平成31年3月29日 上記正に領収いたしました

〒575-0053

大阪府四條畷市大字中野897番地の17

公益社団法人 四條畷市シルバー人材センター

理事長 藤 井 清 司

現金取扱印の無きものは無効

り一第印
非項五紙
課に条税
税よ第法



現金取扱印

振替払込請求書兼受領証 (振込金(兼手数料)受領書)

この受領証は、大切に保管してください。

口座番号	009004	309272
加入者名	公益社団法人 四條畷市シルバー人材センター	
金額	千 百 十 万 千 百 十 円	1 1 5 9 0 7
振込先	銀行 農協	支店
ご依頼人	おなまえ 四條畷市田原台8丁目11-8 島 弘一 18036622 (31 2) (5087)	
料金	(消費税込み) 340 円	日 附 印
備考		

(ゆうちょ銀行)

発行人
四條畷市議会議員
島 こういち

住所:四條畷市田原台8-11-8

電話:0743-71-2121

携帯:090-3280-1671

✉:koutyan2412@yahoo.co.jp

人を大切に、
笑顔あふれる
まちづくり



島こういちの 市政報告

H30年12月議会一般質問報告

1.東西を結ぶコミュニティバスの路線化について

島 利便性を高め地域の重要な移動手段としてさらに現在投入している行政的経費を削減するためにコミュニティバスの路線化を提案する。

また、平成29年3月議会一般質問において市長が公共交通会議を立ち上げると答弁されたが、その後の様子について伺いたい。

答弁 コミュニティバスの路線化については全国的な人材不足と利用者の減少で困難と考える。

地域公共交通会議は、アンケート実施から理解できた課題を元に、四條畷市地域公共交通計画(素案)を作成し、今年度中に公共交通会議で議論する。

島 路線バスの撤退が多いのはよく知っている。しかし田原から駅に出る便は通勤通学が大半で一定の乗客が見込め、路線バスと大差ないのでは？

答弁 朝夕以外は、利用者が少ないので路線化にも課題がある。

島 路線バスの運用とコミュニティバスとしての運用、さらに福祉的運用も同時に考えるのは限界がある。全てを一つで解決は出来ない。これでは、税の持ち出しが増えるばかりだ。路線バス化するなどの住み分けが必要では無いのか？

答弁 東西の路線に限れば、議員提案の路線バス案も一つの手法と考える。議員指摘のとおり様々な観点から公共交通会議で本市に適した手法や交通体系を検討選択したい。

島 短時間で駅まで行き来するバスと地域を巡回する小型車両の組み合わせで利用しやすい交通になる。また定期券や乗り継ぎ券の発行も可能となり利便性が向上する。前向きな検討を期待する。

2 田原活性化について

島 議論の内容を聞きたい。

答弁 これまで6回の本部会議を開催した。地域が主体のまちづくり、具体例では配食サービス、レストランの運営、楽しいイベント、体験づくり、健康づくり、消費を目的としないで訪問者を増やすことで議論中だ。

来場者が増えると出店事業者が増えてくると考える。島 人を集めても出店場所が無い中で商業の発展を望めない。未利用地を新たに商業地として開発しなければ町の発展は望めない。公有地の地目を変えて開発できないのか。

答弁 公有地は、田原台6丁目に37000平方メートルの2種住専の土地が有る。地区計画で利用法を決めないと使えない。

島 早期に地区計画を策定して民間活力を使い利活用を要望する。

3.手話言語条例について

島 手話言語条例の施行に向け、行政としてはどの様に取り組んでいるのか？特に広報誌に掲載される記事について聞きたい。

答弁 手話講習会や手話通訳派遣事業については今まで通り広報誌に掲載していく。また他に、手話を広く市民に親しんでもらえる方法で大東市の事例も参考にして連載で掲載していきたい。

島 手話言語条例の今後のスケジュールについて教えてほしい。

答弁 明日(12/18)から1か月間、広く一般市民から意見を募り、来年2月に議会に上程していきたい。

島 手話言語条例の制定に向けての取り組みについて相談する団体等はあるのか？

答弁 現在条例策定には、ろうあ部会と協議相談しながら進めている。

4.高齢者等の休憩場所について

島 高齢者が散歩や買い物に出かけた際、途中で休憩する場所が無いので防護柵などを座れる高さで設置できないのか？

答弁 行政的には公道上に椅子などの障害物を設置するのは困難だが、防護柵等の設置は可能だ。

島 田原地域の市民から同様の要望が出ている。コミバスの停留所にベンチの設置は可能か？

答弁 先ほどと同様に道路上に障害物は無理だが防護柵を設置するのは可能である。

白庭病院送迎バス 田原へ乗り入れ実現

●平成31年2月1日～ ●アカカベ田原台店駐車場より

田原地区にお住まいの方から白庭病院に行くのが不便なのでなんとかならないだろうかと相談を受け、早速、白庭病院理事長に直談判し、白庭病院の送迎バスをアカカベ田原台店横駐車場に乗り入れてくれることが決定しました!! 快諾して下さった白庭病院理事長に感謝です!

また、他の病院にも送迎バスを打診しているところなので、随時ご報告いたします。



トヨタ ハイエース(白)
奈良200 さ 13-12

田原台発	→	白庭病院着	白庭病院発	→	田原台着
9:11		9:20	9:53		10:01
10:41		10:50	11:08		11:16
11:56		12:05	12:23		12:31
13:11		13:20	13:38		13:46

シリーズ

日本の水道を考える

Vol. 1

最近水道の民営化報道があったので多くの市民の方々から問い合わせや不安の声が届いている。ライフラインの老朽化に伴う水道管の更新や施設更新の時期に来ており、高額な費用を要すことから、官民連携(コンセッション)で「民間財力を活用する。」のが根拠とのことだが、現状の公営企業と民営化がどのように違うのか? 単なる効率化のみを水道事業に当てはめれば、5年後には、安心・安全な日本の水道が飲める水道ではなくなる。このことは、海外の水道事情を理解する人なら安易に判ることだろう。

自国民に何の相談もなくアメリカで民営化すると宣言したり、外国人の就労に関する法律を議論するふり? だけで、その裏で誰もが気づかないうちに水道民営化が可能な法案を通してしまったのは国民に対しての暴挙と考えるのは私だけだろうか?

大阪では、大阪市水道事業民営化の議論をされて久しい。そもそも、柴島浄水場の広大な敷地が新大阪駅に近いとの理由で、売れば大きな販売益になると当時の橋下市政で飛び出した話であった。しかし、水道の浄水施設では、地表に見えるのはごく一部で大半は地下に埋もれている。その後の試算で、浄水場の移転には、販売益をはるかに上回る費用がかかる事が判明した。現在は、2代に渡る首長の民営化提案があったが、今は鎮静化しているようだ。この度のことで、再燃するかも知れない。しかし、現状よりは良くなるだろう。

一方で、企業団は、市町村が共同で運営する一部事務組合で、府内42市町村により構成されている。前身は大阪府営水道で、ここが核となり市町村の水道事業をまとめ、府域一水道を目指すこととなった。

2010年11月「大阪広域水道企業団」が発足した。各市町村の水道事業も順次統合を始め、先ずは2019年4月に千早赤阪村、太子町、四條畷市を皮切りに、現在は統合協議中も含めて1/3の市町村(泉南市、阪南市、豊能町、能勢町、忠岡町、田尻町、岬町)が2020年4月事業の開始に向けて企業団に参加する協定を締結した。

今後は当初の計画どおり、近隣市町村どうしが事業統合しながら、経営の成り立つ人口規模になりながら最終的には、府域が一水道となれば、民営化の意味が無いことになる。本来、水道事業の運営には税金を一切使っていない。独立採算制で水道料金のみで運営されている。現状でも料金の値上げで経営改善できます。しかし、命の水を守る立場の公営企業が、利益を上げてはいけなないと考えた先人の教えを忠実に守り現在に至ったいきさつがある。過去の民間試算では需要人口50万人で健全経営が出来ると言われている。

次回に続く……

領収書

島 ころい 様

様

領収書番号:

★ ¥90,720-

20,000 円
但 ポスティング代として

平成 31 年 3 月 13 日 上記正に領収いたしました

内 訳

税抜金額 ¥84,000

消費税 ¥6,720



〒572-0051 大阪府寝屋川市高柳1-4-14

テーパープロモーション株式会社

代表取締役 瀧本多知吉

TEL 072-800-3094 FAX 072-800-3095

島こういちの 市政報告

発行人
四條畷市議会議員
島 こういち
住所:四條畷市田原台8-11-8
電話:0743-71-2121
携帯:090-3280-1671
✉:koutyan2412@yahoo.co.jp

2019年3月発行 第26号

人を大切に、
笑顔あふれる
まちづくり



2月の大阪広域水道企業団議会において次の二点について質問しました。

1. 災害対策について
2. 各市町村と結ぶ緊急連絡管の洗管について

島 企業団の水道用水供給事業において、これまで管路や浄水場などの施設の耐震化対策をどのように進めてきたのか。

また今回の地震を踏まえて、これまで以上に耐震化を進める必要があると考えるが、どのように進めるのかお伺いする。

さらに9月6日、北海道で起こった胆振東部地震では、大規模の停電によって広い地域で断水が生じたが企業団での停電対策はどうなっているのか。

答 管路については、村野浄水場をはじめとする3浄水場から送水する主要管路を「あんしん水道ライン」と定め、このライン上に位置する管路やポンプ場等の耐震化を優先して推進している。

また、浄水場においても将来構想等にとり、平成41年度までに府民約600万人に一人1日100~250ℓを給水できる日量100万m³を確保することを目標とし、順次耐震化を進めているところである。

次に、今回の地震を踏まえた対応だが平成30年度及び31年度で緊急対策として老朽化した空気弁等の更新や耐震性の低い老朽管の更新に着手する。これまで耐震性の低い老朽管の更新に先行して実施してきたバイパス送水管が完成することから、次期計画では、管の老朽度、重要性など優先度を考慮しつつ、これまで以上に老朽管の更新を促進していきたい。

最後に、停電対策だが、従来から、高圧電力を受電する施設では、2系統から受電することで、受電の安定化を図っている。広域的な停電も近年危惧されることから、村野浄水場及び庭窪浄水場に非常用自家発電設備を設置し、さらに、現在、万博浄水施設のほか平成31年度に通水を予定しているバイパス送水管の

松原ポンプ場にも非常用自家発電設備を設置する工事を行っており、大阪市を除く府域全体に一定の水道用水の供給を継続できる体制を整えているところである。

島 四條畷などの各水道事業では、災害に強い施設・管路の整備について、どのように対応しているか教えてほしい。

また、事故や災害等の緊急時に備えて企業団と各市町村とを結ぶ緊急連絡管を整備していると思うが、それらは、いつでも使えるように点検や洗管などを行っているか。

答 まず、市町村域水道事業における災害対策について一例を挙げると、四條畷市水道事業では総合後の取り組みとして更新時期を迎えたポンプ場を廃止し、より安定的で効率的な水運用が可能となる新たなポンプ場の整備を進めているところである。併せて基幹管路となる新たな送水本管の布設をすすめており、耐震性を備えた管路の整備についても着実に実施している。

次に、企業団と各市町村とを結ぶ緊急連絡管についてお答えする。

四條畷水道事業において設置している奈良県生駒市との連絡管など、一部の延長が長い連絡管については、定期的な点検や洗管を実施し緊急時に備えて、その健全性について継続的に確認を行っている。

いずれの連絡管も、緊急時に使用する場合には事前に必要な洗管等を行うことで、すみやかに応援給水が実施できる状態であると考えている。

今後とも、緊急時に迅速な対応ができるよう引き続き定期的に連絡管の点検や応援給水を想定した動作等の確認をしてまいりたい。

これまで取り組んできた議員活動、地域活動

コミュニティバスの利便性の向上を実現

朝のラッシュ時は学生の積み残し問題、逆に昼間は空気を積んで走っていると揶揄されるコミュニティバスの全般的な見直しを長年にわたり訴え続け、2017年4月にコース変更とダイヤ改正が実現しました。また、市民参画の公共交通会議の必要性を訴え、実現しました。

学童保育拡充で待機児童ゼロを実現

学校施設が手狭になっていた田原・岡部両小学校で、保護者会からの強い要望を受けて田原小では空き教室を利用し、岡部小ではプレハブ教室を新設することで学童保育の待機児童ゼロを実現しました。



くすのき小学校にエレベーター設置を実現

保護者の方々の切実な思いを受けて身体の不自由な子どものためのエレベーターがなかった四條畷市立くすのき小学校にエレベーター設置を実現しました。

また、障がい児支援学級の送迎バスが、田原地区まで送ってくれず非常に不便との相談を受け、コース再考を提案し、田原への乗り入れを実現しました。



四條畷市内小中学校に養護教諭・看護師派遣を実現

修学旅行や遠足の時は、校内に養護教諭が不在になります。それを補うため専門資格所有者の人材派遣を実現しました。

白庭病院送迎バスを田原へ乗り入れ実現

田原地区にお住まいの方から白庭病院に行くのが不便なのでなんとかならないだろうかと相談を受け、早速、白庭病院理事長に直談判し、白庭病院の送迎バスをアカカベ田原台店横駐車場に乗り入れてくれることが決定しました。

子どもの安全見守り活動

初当選以来8年間毎日子どもたちの通学路に立ち、見守り活動を続けています。当初はこころないドライバーもいましたが最近ではきちんと止まって子どもたちの安全確保に協力してくださっています。

また毎年夏休みの深夜パトロールに参加したり、青色パトロールカーに乗り地域の安全見守りにも尽力しています。



災害時の応援給水体制を実現

災害による断水や濁水対策として相互応援給水体制を訴え、生駒市との相互連絡管の接合を実現しました。

環境保全活動

土砂崩れ防止のための間伐苗木の植栽や河川の浄化作業をボランティアのみなさんとともに、自らも積極的に活動しています。

ゆうちょ銀行

島 弘一様

ゆうちょ銀行

572680



大切に保管してください