

発行日 / 平成21年3月15日 編集・発行 / 四條畷市行政経営室秘書広報課

〒575-8501 四條畷市中野本町1番1号 ☎072(877)2121 代 Fax072(879)9701 <http://www.city.shijonawate.lg.jp/>



貝合わせ雛づくり

「桃の節句」は平安時代から始まるという
紫式部も雛人形を飾ったのだから
今、男の子も女の子も雛人形づくりに余念がない
絵を描き 色を塗り 仕上げていく...
どんな高価なものにも勝るオリジナル人形だ

撮影：中東さち子 撮影場所：歴史民俗資料館

ペットボトル・プラスチック製容器包装の分別に 一層のご協力を！ ...P2・3

平成21年度 長寿(後期高齢者)医療保険料と
国民健康保険料(65歳から74歳)の特別徴収(年金天引き)が
始まります ...P4

定額給付金・子育て応援特別手当に関するお知らせ ...P5

ペットボトル・プラスチック製容器包装の分別に一層のご協力を！

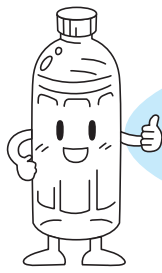

平成20年2月から全地区でペットボトル・プラスチック製容器包装の分別収集がスタートしました。また、1月には北河内4市リサイクルプラザ「かざぐるま」が稼働1年目を迎えました。平成20年2月から12月までに、四條畷市で約620トンのごみが「かざぐるま」に運ばれ、処理されましたが、その中の約8%が処理できないごみ(不純物)でした。分別の際にはルールを守ってごみを出していただきますよう、一層のご協力をお願いします。

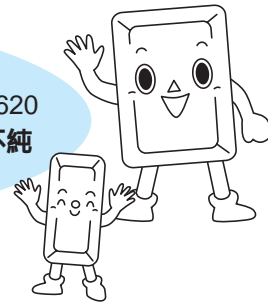

●北河内4市リサイクルプラザ「かざぐるま」とは？

北河内4市リサイクルプラザ「かざぐるま」は寝屋川市寝屋南一丁目7番1号にあり、枚方市・寝屋川市・四條畷市・交野市の4市の市民が出す「ペットボトル」と「プラスチック製容器包装」のリサイクル(中間処理)を行っています。

この施設では、リサイクルするために焼却などは行わず、不純物を取り除いてペットボトル・プラスチック製容器包装の圧縮梱包処理を行い、リサイクル事業者に引き渡しています。



●ペットボトル・プラスチック製容器包装はどのようにリサイクルされるのですか？

「かざぐるま」に集められたペットボトルやプラスチック製容器包装を引き渡すリサイクル事業者については、財団法人日本容器包装リサイクル協会が、毎年入札によって決められます。

平成20年度に引き渡しを行っているリサイクル事業者では、ペットボトルは細かく裁断し、卵パックなどの原料として供給し、プラスチック製容器包装については、荷物の運送に使うパレットとして再生利用しています。

●プラスチック製容器包装の分別にあたっての注意点

1. 容器包装とは？

商品を入れたもの(容器)や、包んだもの(包装)であって、中身の商品を取り出した(使用)後、不用となるものをいいます。したがって、商品そのもの(CD、おもちゃ、ハンガーなど)は、リサイクルプラザでは処理できません。

基本的には、プラスチック・ペットボトル識別マーク  を目安にしてください。

2. 容器はどの程度洗えばよいですか？

すすぐ程度(マヨネーズなどのチューブ類は中身を使い切って、食器を洗ったあとの残り水などを利用)で構いません。すすいでもなかなか落ちないものは燃えるごみに出してください。

3. 混入されていて、処理できない物

CD、おもちゃ、ハンガー、スプレー缶、使い捨てライター、空き瓶、電池などがよく混ざっています。これらの物は、処理できない不純物となりますので混ぜないようにしてください。



プラスチックの製品(商品)



スプレー缶・ライター



その他の異物



分別作業

●ペットボトル・プラスチック製容器包装ごみの中身を調査

1月23日に市内の3地点を無作為抽出で選び、ペットボトル、プラスチック製容器包装ごみを市でサンプル収集し、中身の分析調査を実施しました。この結果、約11%の不純物(タバコの空箱、おしめ、カイロ、生理用品、生ごみなど)が混ざっていました。

枚方市・寝屋川市・四條畷市・交野市の4市全体の不純物の割合は、平成20年2月から12月までで8.7%となっており、四條畷市ではグラフ1のように不純物の割合が全体よりも高いという結果になりました。

不純物が混ざるとリサイクルができないので、持ち込み量に応じて再度、かざぐるまに引き取りに行かなければなりません。不純物を減らすため、今後も分別にご協力をお願いします。

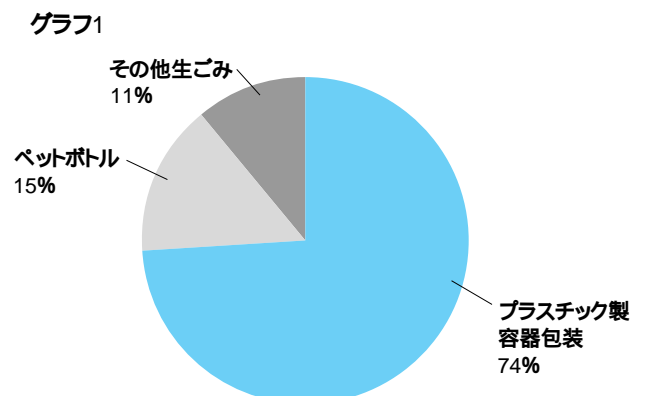

四條畷市内のペットボトル・プラスチック製容器包装ごみの中身調査結果(平成21年1月23日実施)

問い合わせ 生活環境課

定額給付金・子育て応援特別手当

に関するお知らせ

定額給付金及び子育て応援特別手当の概要についてお知らせします。申請手続きなど、詳細については、4月号広報、市ホームページでお知らせします。

定額給付金

基準日 平成21年2月1日

対象者 基準日において、四條畷市の住民基本台帳に記録されている人または外国人登録原票に登録されている人(短期滞在の在留資格者または在留期間の過ぎている者などを除く)。

支給額 1人につき12,000円(ただし、18歳以下の人及び65歳以上の人は1人につき20,000円)

所得制限 なし

定額給付金において、18歳以下の人とは平成2年2月2日以降に出生した人で、65歳以上の人とは昭和19年2月2日以前に出生した人です。

子育て応援特別手当

基準日 平成21年2月1日

対象者 下記の条件にすべて該当する児童

- ・基準日において、四條畷市の住民基本台帳に記録されている児童または外国人登録原票に登録されている児童(短期滞在の在留資格者または在留期間の過ぎている者などを除く)。
- ・平成14年4月2日から平成17年4月1日までの間に生まれた児童
- ・その世帯を構成する18歳以下(平成2年4月2日以降に出生した人)の子のうち第二子以降の児童

支給額 対象児童1人につき36,000円

所得制限 なし

申請書は各家庭へ郵送します(時期は3月下旬頃までの予定です)。

基準日に住民基本台帳・外国人登録原票に登録のない人は、居住実態に関係なく、定額給付金・子育て応援特別手当の支給の対象になりません。

家庭内暴力(DV)の被害者の人を保護するため、住民基本台帳の閲覧などは制限できます。

定額給付金や子育て応援特別手当の給付を装った「振り込め詐欺」や「個人情報の詐取」にご注意ください。

市や総務省などがATMの操作をお願いすることや定額給付金などの給付のために手数料などの振り込みを求められることなどは絶対にありません。また、自宅や職場などに市や総務省の職員などをかたった電話や郵便が届いたら、迷わず四條畷市役所や四條畷警察署 072(875)1234 にご連絡ください。

問い合わせ 定額給付金については行財政推進課・マネジメント推進課、
子育て応援特別手当については子ども福祉課 ☎072(877)2121 代

平成21年度 長寿(後期高齢者)医療保険料と 国民健康保険料(65歳から74歳)の 特別徴収(年金天引き)が始まります

原則、年金額が年額18万円以上で、介護保険料と長寿(後期高齢者)医療の保険料または国民健康保険料を合わせた額が年金額の半分以上を超えない人は、年金天引きとなります(特別徴収の対象となる年金は、受給されている年金総額ではなく、基礎年金、厚生年金、共済年金の順番で介護保険の特別徴収の対象となっている年金です)。

長寿(後期高齢者)医療保険

平成20年度保険料に引き続き特別徴収(年金天引き)になる人

2月分の保険料を特別徴収(年金天引き)で納付していただいた人は、引き続き4・6・8月の年金からも仮徴収(2月分と同額の保険料)いたします(通知書の送付はありません)。

平成20年中の所得をもとに算定を行い10月以降も特別徴収になる人には、7月中旬に「保険料額決定通知書・特別徴収開始通知書」を送付します。所得などに変更がない人は、引き続き特別徴収になります。

4月から新たに特別徴収(年金天引き)になる人

平成20年4月2日から10月1日までの間で、75歳になって後期高齢者医療の資格を得た人などには、4月上旬に「特別徴収(仮徴収)開始通知書」を送付します。4・6・8月の仮徴収する保険料は平成19年中の所得をもとにした仮算定額です。

平成20年中の所得をもとに算定を行い10月以降も特別徴収になる人には、7月中旬に「保険料額決定通知書・特別徴収開始通知書」を送付します。

普通徴収(納付書・口座振替で納付)になる人

上記にあてはまらない人は普通徴収になり、平成20年中の所得により保険料が確定した後、7月から翌年3月までの9期で納付書または口座振替により納付していただきます。7月中旬に「保険料額決定通知書・納

入通知書」を送付します。

条件によっては、10月から特別徴収に変わる場合があります。

国民健康保険

平成20年度保険料に引き続き特別徴収(年金天引き)になる人

2月分の保険料を特別徴収(年金天引き)で納付していただいた人は、引き続き4・6・8月の年金からも仮徴収(2月分と同額の保険料)いたします(通知書の送付はありません)。

平成20年中の所得をもとに算定を行い10月以降も特別徴収になる人には、6月中旬に「保険料納付通知書兼特別徴収額通知書」を送付します。

普通徴収(納付書・口座振替で納付)になる人

上記にあてはまらない人は普通徴収になり、平成20年中の所得により保険料が確定した後、6月から翌年3月までの10期で納付書または口座振替により納付していただきます。6月中旬に「保険料納付通知書」を送付します。

条件によっては、10月から特別徴収に変わる場合があります。

問い合わせ 保険年金課

市民総合センター

〒575-0052 中野三丁目5-25
☎072(879)2121

休館日 毎月末日
(月末が土・日・祝日の場合は直前の金曜日)

ブラッサムコンサート

パワフルで熱いプラスの音で、春のひとときを過ごしませんか。

とき 4月4日(土)
午後1時30分～3時30分

入場料 無料
出演 四條畷中学校・四條畷西中学校・四條畷南中学校の各吹奏楽部
申し込みは必要ありません。



市立公民館 ☎072(879)3939

けん玉指導者講習会

各小学校で実施している「放課後子ども教室」に協力していただける人を募集しています。今回は、けん玉指導者の講習会を実施します。

とき 4月16日(木)
午前10時～正午

対象 市民
受講料 無料
講師 森川 紘一さん
(日本けん玉協会会員)
持ち物 けん玉(あれば)

申し込みは必要ありません。
社会教育課 ☎072(877)2121 代

手話講習会(入門編)

とき 4月16日から8月27日までの毎週木曜日(全18回) 4月30日、8月13日を除く
午後7時～9時

対象 市内在住・在勤の中学生以上で手話経験のない人または「入門編」未修了の人
定員 40人

受講料 無料(テキスト代1,200円必要)
4月8日までに障がい福祉課
☎072(877)2121 代

野外活動センター

〒575-0011 達阪408-1
☎072(877)0778
http://www.nawate-yakatu.jp/

休所日 毎月末日
(月末が土・日・祝日の場合は直前の金曜日)

ピザ手作り教室

生地から作る、本格的なピザ作りにはチャレンジしよう。

とき 4月19日(日) 雨天中止
午前10時～午後3時

対象 家族
定員 先着10家族
参加費 市内在住1家族2,000円
市外在住1家族2,500円



3月20日から4月6日までに野外活動センター

市民総合体育館

〒575-0053 大字中野550-1
☎072(862)0111

休館日 毎月末日
(月末が土・日・祝日の場合は直前の金曜日)

フラダンス教室

とき 4月2日(木)
午後2時45分～3時45分

対象 16歳以上
定員 40人
受講料 6,000円
持ち物 上靴、タオル、スカート
(なければ軽装でも可)

市民総合体育館窓口

トレーニングマシン講習会

とき 4月8日(水) 午後7時～9時
4月9日(木) 午後3時～5時

対象 16歳以上
定員 各25人
受講料 500円
持ち物 上靴

4月8日(水) 午後7時～9時
4月9日(木) 午後3時～5時
4月12日(日)は一般開放日です。

申し込みは必要ありません。
トレーニングジムを利用できない日

歴史民俗資料館

〒575-0024 塚脇町3-7
☎072(878)4558
http://www.city.shijonawate.lg.jp/shijonawate/ta/rekimin/

休館日 毎週月曜日(祝日の場合は翌日)

春こそ能力アップしよう

季節の行事にあわせたペーパーワークやクイズを行います。

とき 実施中(休館日を除く毎日)
午前9時30分～午後4時30分(5月まで)

対象 小学生以下
参加費 無料
申し込みは必要ありません。
歴史民俗資料館

源氏物語絵巻 貝合わせづくり

貝合わせは平安時代に流行した優雅な遊びです。源氏物語絵巻の中から好きな絵を選び、ぬり絵感覚ではまぐりに描きます。

とき 4月1日(水)、7日(火)、14日(火)、21日(火)、5月13日(水)、20日(水)、26日(火) 全7回
午前9時30分～11時30分

対象 18歳以上
定員 先着10人
参加費 2,000円(材料費・全7回分)



3月17日から29日までに参加費を添えて歴史民俗資料館

福祉コミュニティセンター

〒575-0054 中野新町11-31
☎072(878)7500
http://fukusikominity.net/

休館日 月曜・第3日曜・祝日

茶の湯・陶芸作品展

日本の伝統文化の一つである茶の湯と当センターで作陶活動を続けているサークル「土」「陶好会」「楽友会」の作品を展示します。

とき 4月2日(木)、3日(金)
午後1時～4時

対象 高齢者・障がい者・当センター利用者
定員 茶の湯 先着100人(要予約)
陶芸作品は自由に鑑賞できます。
参加費 無料

福祉コミュニティセンター

市民活動センター(旧北出小学校)

〒575-0043 北出町3-1
☎072(862)0651

休館日 毎月末日
(月末が土・日・祝日の場合は直前の金曜日)

パソコン基礎講習会

とき 4月7日(火)～10日(金)
午前9時40分～午後0時40分

対象 市内在住・在勤・在学の人
定員 10人(応募者多数の場合は抽選)
受講料 1,000円
内容 用語の説明、文字入力、漢字変換、インターネット、メール交換
持ち物 筆記用具など
保育はありません
機械に不慣れなどの理由で受講に不安のある人は申し込み時に問い合わせてください。

3月27日(必着)までに〒575-8501 四條畷市中野本町1-1 四條畷市社会教育課パソコン基礎講習会係へ郵送 ☎072(877)2121 代

往復はがきに住所・名前・年齢・電話番号・講習会名を記入し、3月27日(必着)までに〒575-8501 四條畷市中野本町1-1 四條畷市社会教育課パソコン基礎講習会係へ郵送 ☎072(877)2121 代

老人福祉センター「楠風荘」

〒575-0003 岡山東五丁目1-1
☎072(879)1800

休館日 毎週月曜日(祝日の場合は翌日)

春季素人演芸大会

とき 4月24日(金) 午前9時30分
午前9時10分に市役所から送迎バスあり(終了後市役所着)

対象 60歳以上の市民
参加費 無料
内容 舞踊、民謡、歌謡曲(カラオケ) 抽選会(全員に賞品あり)など
車での来場はできません。

4月3日までに電話で老人福祉センター「楠風荘」

その他

歩けばさわやか四條畷八景めぐり

観光ボランティアの案内によるハイキングを楽しみませんか。

とき 4月5日(日) 午前9時～9時30分
受付 JR四条畷駅西口集合 小雨決行・荒天中止

コース JR四条畷駅～小楠公墓所～四條畷神社～権現の滝～湿生花園～森の工作館(昼食)～龍尾寺～御

机神社～四條畷神社(解散) 約10km

定員 先着150人
申し込みは必要ありません。
参加費 無料
持ち物 弁当、水筒、雨具など
産業労働観光課 ☎072(877)2121 代

暇歩こう会

家族や友だちと飯盛山に登ってみませんか。

とき 4月12日(日) 雨天中止
午前9時～10時30分 山頂受付

コース 四條畷神社～飯盛山頂
社会教育課 ☎072(877)2121 代

施設見学会

再生可能な資源の廃食油のエコプロジェクト施設見学に出かけませんか。

とき 4月24日(金)
午前9時～午後5時
ところ 滋賀県東近江市「あいとうエコプラザ菜の花館」

定員 先着25人
参加費 2,500円(昼食代含む)

3月24日(火)午前10時から午後3時までに参加費を添えて市役所東別館3階303会議室

消費生活友の会事務局(産業労働観光課内) ☎072(877)2121 代

平成21年度 高齢者講座『くすの木学級』

学習テーマ「生き生き楽しく」

NO	とき	内容	講師
1	4月24日(金) 午後2時～3時30分	「認知症を理解しよう」	保健センター職員
2	5月8日(金) 午後2時～3時30分	健康リズム体操	大阪ガスグループ福祉財団
3	5月26日(火) 午後1時～5時	世界文化遺産/特別史跡 平城宮跡散策	奈良文化財研究所
4	6月5日(金) 午後2時～3時	古典落語を楽しもう	米朝事務所 桂そづばさん、桂佐ん吉さん
5	6月19日(金) 午後2時～3時30分	童謡を唄おう	音楽家 峰見 久美子さん
6	7月7日(火) 午後2時～3時30分	ストップ振込み詐欺	消費生活相談員

ところ 市立公民館(第3回は市民総合センター駐車場に午後1時集合・出発)
対象 市内在住・在勤の60歳以上の人
定員 50人
受講料 1,000円
4月1日から受講料を添えて市立公民館 ☎072(879)3939 電話予約可

文学講座 源氏物語に学ぶ

1001年目の源氏物語を様々な視点から眺めます。平安時代の美しい言葉を楽しみ、原文と共に学んでみましょう。

とき・内容	前半 物語の構成と個性的な脇役達	
	第1回	4月22日(水)
第2回	5月27日(水)	ちょっと行き過ぎの人々 未摘花・源典侍・近江の君
第3回	6月17日(水)	いつも不機嫌な人々 弘徽殿太后・式部卿大北の方
第4回	7月22日(水)	縁の下の力持ちの人々 惟光・少納言の乳母
後半 名場面に見る平安文化		
第5回	9月16日(水)	音楽(紅葉賀、他): 楽の音にのる人間模様
第6回	10月28日(水)	書・絵画(絵合、他): 教養も恋も政治も
第7回	11月25日(水)	衣装(玉置、他): 染めと織りと人柄と
第8回	12月16日(水)	薫物(梅枝、他): 香る作者の心意気

いずれも午後2時～3時30分
ところ 市立公民館
対象 市内在住・在勤・在学の人
定員 50人(申し込み多数の場合は抽選)
受講料 1,500円(全8回分)
講師 東野美穂子さん(立命館大学非常勤講師)

往復はがきに講座名、住所、名前(ふりがな)、電話番号を記入し、4月10日(必着)までに〒575-0052 四條畷市中野三丁目5番25号 四條畷市立公民館文学講座係へ郵送 ☎072(879)3939

クロマチックハーモニカで日本一になった

岡直弥さん

付き添いのお母さんと一緒に部屋に入って来た時は中学生らしい幼さを残した印象を受けたが、いろいろ話を聴き、実際にハーモニカを演奏してもらったと、ハーモニカ奏者としての風貌に変わった。

まずクロマチックハーモニカとこののはどういうものか聴いてみた。

「私が持っているハーモニカは16穴あって4オクターブ出るんです。つまりドレミファソラシドという音域が4つ出せるということです。ハーモニカの横にスライドというスイッチみたいなのがあります。それは、ピアノで言えば黒い鍵盤の役割を果たして、それを操作することで半音上がるんです。クロマチックというのは半音階という意味なんです」



なわてひとに聴く... 23

まるで音楽教室の先生のように丁寧で説明してくれる。

直弥さんがハーモニカに興味をもちだしたのは11歳のころで、動機は何ですか。

「9歳のころに始めたのですが、きっかけは小学校の音楽の授業でハーモニカを習ったことです。それが楽しかったので始めました。直弥さんを凄いなと思ったのは、普通、お父さんがハーモニカをしてたとか、お母さんに勧められたとか、第三者の影響を受けて始めるというのが多いが、直弥さんは自分自身で自分の進むべき道を決めたのだと思います。」

き道を切り開いてきたところである。そして、中学校1、2年と連続で、F.I.H.ジャパンクロマチックハーモニカジャズ・ポップス部門で第1位となった。だから練習がどんなに厳しくても自分から辞めたくなくなったことはないという。いまは1位より上のグランプリを目指し、今年、ドイツで開催される4年に一度の世界大会にも参加する予定である。

お母さんは、直弥さんがまだ中学生で遊ぶ時間が無く、勉強や練習に追われ、親として可哀そうと思うことがあり、レッスンの練習をしなければとときも甘えさせていたらハーモニカ教室の先生から、「ここは成果を見せる場所。練習する場所ではない」と言われ、それで気持ちも変わりました」とおっしゃる。

直弥さんは、いままでも四條畷市外でのコンサート活動などが多く、市内での活動が少なかつたが、公民館フェスティバルや昨年12月には四條畷南小学校での子ども会のクリスマス会で演奏を行った。また、3月28日には、第5回楠公まつりの前夜祭のコンサートに出演予定である。

やはりプロの奏者を目指す以上は、ハーモニカをもっと多くの人に聴いてもらい、広めていきたいという大志を抱く未来の名プレイヤーである。

なわて散策 1-20

平成14年、阪奈サナトリウム様のご協力で駐車場を発掘したところ、築地の塀跡の内側からキリシタン墓碑が出し、墓碑には「天正九年辛巳(かのとみ)礼幡(レイマン) 八月七日」と刻まれていた。歴史的な事実や文献などを調べたところ日本最古のキリシタン墓碑であるということが判明し、現在は歴史民俗資料館で展示している。

天正九年(1581)の頃はキリスト教も華やかな時期で、天正三年に田原城主であるレイマンが京都の相国寺に滞在していた織田信長を挨拶のために訪れたという記録が残っている。キリスト教禁教令が出たのは天正十五年で、それ以後は見つ

かれば家族や本人も処刑されるという、キリシタンにとっては厳しい時期を迎えることになった。

天正九年は田原城主がキリシタンだった頃で、千光寺を教会として使っていたと思われる。当時、上田原にはキリシタンがたくさんいた。歴史家の山口博先生は上田原にお寺が5カ寺あるのに、下田原には法元寺1カ寺しかないことを根拠に、それは禁教令が出た時に、たくさんいた田原のキリシタンを仏教に改宗させるためにお寺をたくさん建立したためだとしている。

その他、砂、岡山にも約35

00人のキリシタンがいたと言われており、当時の人口からすると四條畷のほとんどの人たちがキリシタンではなかつたかと言われている。

飯盛城主だった三好長慶自身はキリシタンとしての洗礼は受けていないが、キリスト教には理解があり、永禄六年(1563)飯盛城の本丸で73人の家臣が洗礼を受けた。それらも影響し、田原をはじめ砂、岡山にはキリシタンが多かつたのではないかとされている。

慶長十九年(1614)、徳川の時代になると禁教令が発せられ、キリシタンは厳しく弾圧されることになった。キリシタン墓碑が千光寺跡の南東築地の塀の内側に隠されていたのも、弾圧から逃れるためであった。

キリシタン墓碑の発掘現場 千光寺跡移築広場②



築地塀の基礎石列



田原レイマン墓碑

【所在地】 田原台七丁目10

秘書広報課

(((市民相談))) 3/18 ~ 4/23

相談は無料です

相談名称	日時	場所・問い合わせ
法律相談(定員8人)	火曜日/13:00~16:00 6日前(水曜日)の9:00から電話予約	【受付】自治振興課 ☎072(877)2121 代
登記相談	3月18日(水)/13:00~15:00 事前予約	
行政相談	3月19日(木)、4月2日(木)、4月16日(木)/13:00~16:00	【受付】人権政策推進課 ☎072(877)2121 代
人権擁護相談	4月2日(木)、4月16日(木)/13:00~15:00	
人権なんでも相談	月~金曜日(祝日を除く)/10:00~16:00	【受付】産業労働観光課 ☎072(877)2121 代
女性相談	4月9日(木)、4月23日(木)/14:00~16:30 事前予約	
就労支援相談	火・木曜日(祝日を除く)/10:00~16:00 事前予約	福祉コミュニティセンター内 【受付】教育相談室 ☎072(878)7710 代
消費生活相談	月・水・金曜日(祝日を除く)/13:00~16:00	
進路選択支援相談	木曜日(祝日を除く)/10:00~16:00 事前予約	【受付】くすのき広域連合四條畷支所(市役所内) ☎072(863)6600
教育相談	月~金曜日/9:30~16:30	
介護保険苦情相談	4月15日(水)/14:00~16:00 事前予約	老人福祉センター「楠風荘」 ☎072(879)1800
健康相談	4月17日(金)/14:00~15:00 60歳以上の市民	
心配ごと相談	3月26日(木)/13:00~15:00	福祉コミュニティセンター 【受付】生活福祉課 ☎072(877)2121 代
子育て相談	月~金曜日/10:00~16:00	子育て総合支援センター ☎072(877)1510
園芸相談	3月23日(月)/10:00~15:00	市役所東玄関前みどり花の会事務局

図書館 だより

休館日のお知らせ
3/16 ~ 4/30
3月 / 16日(月)、20日(祝)、23日(月)、30日(月)、31日(火)
4月 / 6日(月)、13日(月)、20日(月)、27日(月)、29日(祝)、30日(休)
開館時間 午前10時~午後5時
四條畷図書館のみ木曜日は午後7時まで開館しています。

催し (入場無料。申し込みは必要ありません)

【四條畷図書館】 ☎072(878)3743
てくてくおはなしかい...3月21日(土)、4月18日(土)
午後2時30分~3時
人形劇...3月28日(土)
午後2時30分~3時15分
「くやしっぱ」、エプロシアターなど
おはなしかい...4月4日(土)
午後2時30分~3時
おはなしとんとん...4月11日(土)
午後2時30分~3時30分

【田原図書館】 ☎0743(78)8844
絵本の時間...3月18日(水)、4月1日(水)、15日(水)
午後3時30分~4時
おはなし会...3月25日(水)、4月8日(水)
午後3時30分~4時
おはなしたまてば...3月14日(土)、3月28日(土)、4月11日(土) 午後3時~3時30分

新しい本

「見る」 サイモン・インクス 早川書房
「ももんがあからつ風作戦」 椎名 誠 文藝春秋
「架空の球を追う」 森 絵都
「院長の恋」 佐藤 愛子
「煙囪」 黒川 博行
「手」 山崎 ナオコーラ
「ローマ亡き後の地中海世界」下 塩野 七生
「戦国武将引き際の継承力」 齋藤 冬
「日本の城郭」 西野 博道
「赤毛のアン」 島で」 会田 正

市役所からの お知らせ

四條畷市役所 〒575-8501 四條畷市中野本町1番1号
業務取扱時間 / 平日8時45分～17時15分

電話案内

市役所	072(877)2121	代
田原支所	0743(78)0175	
グリーンホール田原	0743(78)5670	
上下水道局	072(876)6221	
消防本部	072(876)2900	
市民総合センター	072(879)2121	
公民館	072(879)3939	
四條畷図書館	072(878)3743	
田原図書館	0743(78)8844	
歴史民俗資料館	072(878)4558	
教育文化センター	072(878)0020	
野外活動センター	072(877)0778	
市民総合体育館	072(862)0111	
保健センター(休日診療)	072(877)1231	
北河内夜間救急センター	072(821)3003	
老人福祉センター「楠風荘」	072(879)1800	
シルバー人材センター	072(879)7788	
福祉コミュニティーセンター	072(878)7500	
社会福祉協議会	072(878)1210	
四條畷保健所	072(878)1021	
四條畷警察署	072(875)1234	
市民活動センター	072(862)0651	
子育て総合支援センター	072(877)5455	

年金・保険

3月31日は国民健康保険料と長寿(後期高齢者)医療保険料の納付期限です

国民健康保険料の第10期分と長寿(後期高齢者)医療保険料の第9期分(普通徴収)の納付期限は3月31日です。口座振替をご利用の人も3月31日が引き落とし日です。必ず期限内に納めましょう。国民健康保険料



国民健康保険料と長寿(後期高齢者)医療保険料の納付で困っている人や平日に来庁できない人の納付相談を行います。また、長寿(後期高齢者)医療保険料についての納付相談も行っています。

とき 4月5日(日) 午前9時～午後5時

国民健康保険料

国民健康保険料高年齢受給者証(70歳から74歳)をお持ちの皆さんへ

制度改正により、高齢受給

者証の1割負担の期間が、平成21年3月末から1年間延長され、平成22年3月末までとなりました。

現在、「2割(平成21年3月31日までは1割)」と記載している人には、新しい高齢受給者証を、3月中に送付します。有効期限は7月31日までです。

8月以降も、所得や世帯構成が変わらない人は、平成22年3月末まで1割負担となります。該当する人には、7月中に新しい高齢受給者証を送付します。

4月になりましたら、お手持ちの高齢受給者証を保険年金課または、田原支所まで返却ください。

現在の高齢受給者証を4月以降に使用されると2割負担の請求をされる場合があります。3割負担の現役並み所得の人、障害認定を受けて後期高齢者医療制度の被保険者となつている人は除きます。

国民年金学生納付特例制度

20歳以上の学生で所得がないまたは少ないことにより、保険料を納付することが困難な場合は、申請手続きをして承認を受けると申請年度の保険料の納付が猶予されます。対象 大学(大学院)、短期大学、高等学校、高等専門学校、専修学校、各種学校(学校教育法で規定されている修業年限が1年以上の課程)、その他の教育施設に在学する20歳以上の学生

各種学校、その他の教育施設は個別に定められています。夜間部、定時制、通信課程の学生も対象です。所得基準額 11.8万円+扶養親族の数×38万円+社会保険料控除など

学生納付特例制度のメリット

基礎年金を受け取るため



申請は自動更新ではありません。毎年申請手続きをしてください。申請した月の属する年度の4月から承認されますが、申請が遅れると障害基礎年金を受給できない場合があります。必要書類 年金手帳または納付書、学生証または在学証明書、認め印(本人以外の人がある場合)

学生納付特例申請書の送付

平成20年度に承認を受けた人で、4月以降も在学予定であることが把握できている人には、社会保険庁から3月下旬に基礎年金番号などの事項を印字した申請書(はがき形式)を送付します。引き続き在学中の人は、必要事項を記入して返送すると、平成21年度も申請ができます(学生証などを添付する必要はありません)。

4月1日から放置自転車保管場所が移転します

4月1日から放置禁止区域に自転車などを放置し撤去された自転車などの返還業務所在地が下記の場所になりますので、返還場所を間違わないように気をつけてください。

返還場所 旧:四條畷市岡山東一丁目1番57号

新:四條畷市大字清瀬567番の2(国道163号線高架下中野ランプ)

返還日時 月・水・金・土曜日の午後3時30分から6時30分まで
祝日、振替休日及び12月29日から1月3日までは除きます。



問い合わせ 交通防災課

震災避難標識整備事業の助成について

財団法人日本宝くじ協会では、大規模地震の発生による市街地火災や津波災害から地域住民、地理的な事情のわからない観光客などに、地方公共団体があらかじめ指定した避難場所へ安全かつ迅速な避難を行うため、震災避難標識の整備の助成を行っています。

四條畷市で広域避難地として指定している飯盛霊園(下田原448番地)は、この事業を活用して、広域避難地の太陽電池式避難誘導標識の助成給付を受けました。



飯盛霊園広域避難地標識

問い合わせ 交通防災課

防災コーナー 33

あればさかのぼって納付できますが、2年以上経過後は保険料に一定の加算金がつきます。承認期間中に万一の事故や病気で障がいや死亡などの不慮の事態が発生した場合、

障がいの状態に応じて障害基礎年金が、その遺族(「子のあたる妻」と「子」)の人には遺族基礎年金が支給されます。国民年金課・枚方社会保険事務所 ☎072(846)5011

福祉

遺児給付金の申請受付

「遺児」とは、両親または両親のどちらかが死亡した人です。両親または、両親のどちらかが行方不明や重度の障がいがあり、市長が同様の助成を認める人も含まれます。父母が離婚した場合は、対象になりません。

対象 平成21年4月1日現在で18歳未満の人（平成3年4月2日以降生まれ）本市に住民登録している人

給付額 両親のいない遺児1人につき年額1万円、両親のどちらかがいない遺児1人につき年額5000円

申請 4月1日から30日までに印鑑と申請者名義の預貯金通帳を子ども福祉課へ持参

また、「給与所得の源泉徴収票」などの各種法定調書及び支払調書合計表の提出期限も2月2日です。まだ提出されていない場合は、至急、税務署へ提出してください。

なお、該当のない場合や、特別の理由で提出が遅れる場合には、必ず担当まで連絡してください。

税務課・門真税務署（資料情報担当） ☎06（6909）0181

固定資産税（土地・家屋）価格等縦覧帳簿の縦覧

土地、家屋の状況や評価額などを記載しています。

縦覧できる人 固定資産税の納税者またはその代理人（委任状が必要） 納税者同居の親族 納税管理人 納税通知書または本人（同居の親族・納税管理人・代理人本人を含む）であることが確認できる証明書（運転免許証、健康保険証など）が必要です。

縦覧期間 4月1日（水）～6月1日（月）午前8時45分～午後5時15分 土・日曜・祝日を除く

税務課固定資産税担当

税

給与支払報告書などの提出は、お済みですか

「給与支払報告書」の提出期限（2月2日）が過ぎました。まだ提出されていない場合は、至急、受給者の住所地の市町村へ提出してください。

上下水道

下水道事業の企業会計導入

4月1日から建設に係る経理と管理運営に係る経理の分離、発生主義の経理による期間損益計算の導入や複式簿記の採用による企業会計の導入を行います。

企業会計は事業の経営状況や財政状況が明確になるなどのメリットがあり、今後は市民の皆さんにより分かりやすい情報の提供に努めていきます。

今回の企業会計の導入により下水道使用料の算定や支払い方法の変更はありません。

下水道課

四條畷市立田原処理場の一部を開放

田原処理場は生活排水を浄化し、きれいな水が川にもどす大切な施設です。

市役所からのお知らせ

年金・保険

福祉

税

上下水道

報告

環境

募集

その他

三情報

下水処理のしくみを知っていただき、親しみやすい憩いの場として処理場に触れてもらえるよう開放します。

とき 4月6日（月）～17日（金）午前10時～午後4時 土・日曜日も開放します

下水道課

用水をやめるとき 閉栓の届け出がないと使用していただくも基本料金がかかりますのでご注意ください。

名義変更 使用者の名前を変えるとき 開閉栓とも一週間前から受け付けています。

上下水道局お客さまセンター ☎072（876）7302

給水装置指定工事店新規分（2月1日現在）

（株）大西商店（京都府綴喜郡井手町大字井手小字柏原68番地） ☎0774（82）2056

報告



法務大臣感謝状贈呈

（1月1日・敬称略）
山口愛彦（岡山一丁目）人権擁護委員として

寄付（敬称略）
四條畷遊技業組合から50万円（福祉基金へ）

寄贈（敬称略）
大東ライオンズクラブから

デイジー図書・機器など（図書館へ）
大阪パルコープ四條畷行政区委員会から支援教育学習教材（四條畷南小学校へ）

ご芳志（敬称略）
社会福祉協議会へ

岡山五丁目・篠田實10万円
【満中陰志】 岡山東二丁目・高橋政男（亡母）10万円 南野三丁目・南口多四郎（亡妻）5万円 岡山四丁目・上村恵子（亡夫）20万円 雁屋南町・福田徹（亡母）10万円

コミュニティバスの利用状況
1月分（平成21年1月1日～31日）

利用者数		
田原ルート	西部循環ルート	合計
21,350	1,514	22,864
運賃収入		
田原ルート	西部循環ルート	合計
3,202,183	197,119	3,399,302

利用者数は乗降調査に基づき割り出した推定値です。
（コミュニティバスは、皆さまに育てられるバスです。皆さまのご利用をお願いします）

オストメイト対応トイレを設置しました

オストメイトとは、直腸や肛門、ぼうこうなどが病気治療のため外科手術により人工肛門や人工ぼうこうとなられた人のことです。オストメイトの人は、手術によりストーマと言われる新しい排泄口を、腸や尿管の断端を引き出して腹部に作らなければなりません。そのストーマにパウチと呼ばれる補助具（蓄便袋、蓄尿袋）を装着して、ある程度溜まったところでトイレに流すなどの方法で処理することになります。オストメイト対応トイレはこの処理を容易にするためのものです。

〇設置場所

- 市役所東別館 1階障がい者用トイレ
- 市民総合センター2階 図書館障がい者用トイレ

問い合わせ 障がい福祉課



- 【軟式野球】 マゲナム
- 【サッカー】 四條畷F・C
- 【グラウンドゴルフ】 竹内史朗
- 【ソフトボール】 一般男子：エンドレス 壮年男子：フェニックス 学童：レッズ
- 【バレーボール】 一般男子：ピンキーズ白鯨 一般女子1部：ファミリーズ 一般女子2部：FUZZY
- 【卓球】 男子1部：福井孝典 男子2部：中越健太 男子3部：安原壮哉 男子4部：丸石善久 女子1部：吉住房江 女子2部：林文子 女子3部：金田伸子 女子4部：佃幸音 混合W1部：芝崎・川島組 混合W2部：今村・島田組
- 【テニス】 男子W：見上・岡村組 女子W：金子・牛道組
- 【ソフトテニス】 中学生男子：近藤・高野組 中学生女子：池田・小林組 一般男子：原田・近藤組
- 【バドミントン】 一般男子S：田主道生 一般男子W1部：前川・津田組 一般男子W2部：佐藤・森組 一般女子W1部：藁谷・西川組 一般

- 女子W2部：小貴・前田組
- 中学生W1部：先中・山本組
- 中学生W2部：横田・藤本組
- 【ゲートボール】 滝木間チーム
- 【剣道】 初段段外男子：小路勇氣 初段段外女子：田中法子 2・3段男子：中村庸佑 2・3段女子：古澤奈央 4・5段：中井健太
- 【インディアカ】 男子：混合の部：四神 女子の部：畷コスモス
- 【空手道】(型の部) 幼児：大場涉 小学1・2年：河野翔希郎 小学3・4年：矢田梓恩 小学5・6年：菊池実里 中学生の部：竹本日向
- 一般の部：南場圭介 団体小学生低学年：修交会C 団体小学生高学年：修交会C 団休中学生：修交会A(組手の部) 小学1・2年：青木良太 小学3・4年：山口京介 小学5・6年：大川敦也
- 小学高学年女子：沢田春希 中学生男子：中田悠菜 中学生女子：菊池桃香 一般女子：福山あゆみ 高校：一般段外：美和賢治 高校：一般有段：加島龍仁 団体：修交会
- 【バスケットボール】 男子：D HOOP 女子：トラッシュ

狂犬病予防集合注射と飼い犬登録の案内

下記の日程で、狂犬病予防注射と飼い犬の登録を行います。

- 【狂犬病予防注射】年1回必ず受けて下さい。生後91日以上の犬が対象です。なお、すでに登録済みの飼い主には、「狂犬病予防集合注射のご案内」を送付します。注射料など 3,200円
- 【登録】犬の生涯に1回です。登録をしていない飼い主は、登録手続きをしてください。また、1年を通じて市役所(生活環境課)や市内の各動物病院の窓口でも登録できます。登録手数料 3,000円

日程表(雨天決行)

とき	午前10時~11時30分	午後1時~2時30分	午後3時~3時50分
4月3日(金)	滝木間公民館	畑中公民館	川崎池公園
4月6日(月)	砂公民館	岡山自治会忍ヶ丘会館	北出公民館
4月7日(火)	蓼屋公民館	美田町公民館	二丁通会館
4月8日(水)	岡山自治会東別館	雁屋公民館	楠公民館
4月9日(木)	清滝自治会館	田原支所	緑風台会館
4月10日(金)	市役所	四條畷保健所	塚米児童遊園地

飼い犬が病気や妊娠中の場合は、事前に獣医師に相談してください。

フンの始末はできていますか?

- 犬のフンで迷惑を受けているという声が多くなっています。散歩前に自宅でフンなどの用を足すのもひとつの方法です。
- 排せつしたフンは、飼い主が責任を持って処理しましょう。
- 放し飼いはしていませんか?
○普段は大変おとなしくても、ちょっとしたことで突然凶暴になり、飼い主でさえ手に負えないことがあります。
- 放し飼いは人をかんだり、他人の庭を荒らしたり、道路や公園などでフンをして迷惑をかけるだけでなく、交通事故や野犬を増やす原因にもなります。放し飼いは絶対にしないでください。

周囲に迷惑をかけていませんか?

- 犬は運動不足や食欲が満たされないと必要以上に吠えることがあります。近隣の迷惑にならないよう愛情と責任を持って飼いましょう。

住所変更、犬の死亡などの登録はしていますか?

住所変更や死亡など、登録事項の変更があった場合は、市役所に届け出てください。

問い合わせ 生活環境課



環境

四條畷市「ごみの出し方」について

日ごろ家庭から出るごみの出し方について、「これは可燃



ごみ? 不燃ごみ?、これは空缶・空びんの日に出していいの?」などの問い合わせが

よくあります。市では、「ごみの出し方」という保存版の冊子を作成中です。今後、この冊子を利用し、ごみの分別収集にご協力をお願いします。
問生活環境課

第34回なわてミニマラソン結果 (1月18日・敬称略)

- 【小学生】 男子2km 木澤健太(田原小学校) 山口真毅(田原小学校) 立川隆史(田原小学校) 女子2km 丸山友里花(四條畷南小学校) 吉邑彩(くすのき小学校) 山内茜(くすのき小学校)
- 【中学生】 男子5・5km 上野誉尚(四條畷南中学校) 津村嶺人(スポ少・硬式野球部会) 間路遼太(四條畷



- 中学校) 女子3km 塩田夏実(四條畷中学校) 田淵花帆(田原中学校) 長谷幸穂(四條畷中学校)
- 【男子3km】 大東隼人(岡山東) 今井勇人(中野本町) 竹綱智行(二丁通町)
- 【男子5・5km】 足立祥太

4・5月のし尿収集予定日

平成21年度の前定表は、し尿処理手数料払込書と一緒に4月下旬ごろ郵送します。4・5月のくみどり予定は以下のとおりです。

	ブ ロ ッ ク 割 り									
	1	2	3	4	5	6	7	8	9	10
4月	2木	3金	6月	7火	8水	9木	10金	13月	14火	15水
	16木	17金	20月	21火	22水	23木	24金	27月	28火	30木
5月	1金	7木	8金	11月	12火	13水	14木	15金	18月	19火
	20水	21木	22金	25月	26火	27水	28木	29金	6/1月	6/2火

問い合わせ 生活環境課

募集

コミュニティバス車両広告募集

コミュニティバス車両に掲示する広告を募集しています。
掲載場所 バス車両の車体及び車内（サイズ、料金など詳細はお問い合わせください）
対象広告物 市内企業やイベントに関するもの（政治または宗教、公序良俗や風俗営業及び誇大広告、不当表示などの情報の広告など不適当と認められる広告は掲載できません）
掲載期間 車体広告は原則1年、車内広告は原則1か月
申込み 車体広告掲載申込書を提出し、市の審査後に許可
交通安全防炎課
飯盛霊園平成20年度第2次墓所使用者募集
募集場所 12区4列、13区2列・13列及び返還墓所
募集区画数 204区画（新規185区画、返還19区画）
受付条件 四條畷・大東・守口・門真市の市民
受付期間 3月16日～31日（郵送受付3月31日消印有効）
抽選日 4月9日（木）
選定日 4月16日（木）

使用料など納入期限 5月15日（金）
 予約残金など納入期限 8月31日（月）

12区4列(平面墓所)・13区2列(スロープ墓所)

面積	永代使用料			維持費(2,500円/m ²)	
	中地	次地	角地	短期分納(3年分)	長期分納(20年分)
3.0 m ²	777,600円	801,900円	874,800円	22,500円	150,000円
3.3 m ²	855,300円	882,000円	962,200円	24,750円	165,000円
4.0 m ²	1,036,800円	1,069,200円	1,166,400円	30,000円	200,000円

13区13列(芝生墓所)

面積	永代使用料			維持費(4,000円/m ²)	
	中地	次地	角地	短期分納(3年分)	長期分納(20年分)
2.5 m ²	728,000円	750,700円	819,000円	30,000円	200,000円

関係市に住所を有する期間が2年未満の場合は永代使用料が表記より5割増となります。

飯盛霊園組合 ☎0743-1195

春の彼岸用(3月15日～23日)
飯盛霊園行バス時刻表 飯盛霊園組合 ☎0743(78)1195

発駅	おこしのごとき JR片町(学研都市)線 四条畷駅発	
日時	17・18・19・21・23日 臨時直通バスの運行はありません	15・20・22日
7	(15)30	(15)30
8	(15)04 (15)44	(15)04 10 (15)44 50
9	1532 *1551	10 1532 50 *1551
10	1527	10 1527 50
11	1527 *1556	10 1527 50 *1556
12	1527	10 1527 50
13	1527 *1556	10 1527 50 *1556
14	1527	10 1527 50
15	1527 *1556	10 1527 50 *1556
16	1527	10 1527 50
17	(15)00 (15)39 *1550	(15)00 (15)39 *1550
備考	無印 飯盛霊園行(近鉄) 15 さつきヶ丘公園行(京阪) (15) 緑風台行(京阪) *15 さつきヶ丘公園行(京阪)	おりば 飯盛霊園内(臨時直通バス) おりば 飯盛霊園内(コミュニティバス) おりば 飯盛霊園前(コミュニティバス) おりば 田原台一丁目(コミュニティバス)

着駅	おかえりのごとき JR片町(学研都市)線 四条畷駅行	
日時	17・18・19・21・23日 臨時直通バスの運行はありません	15・20・22日
8	(15)16 36 (15)46	(15)16 36(15)46 48
9	1537	28 1537 48
10	1537 *1554	28 1537 48 *1554
11	1536	28 1536 48
12	1536 *1554	28 1536 48 *1554
13	1536	28 1536 48
14	1536 *1554	28 1536 *1554
15	1536	28 1536 48
16	(15)26 *1554	(15)26 *1554
17	(15)46	(15)46
備考	無印 四条畷駅行(近鉄) 15 忍ヶ丘駅行(京阪) (15) 四条畷駅行(京阪) *15 市民総合体育館行(京阪) 市民総合体育館行(京阪)	のりば 飯盛霊園内(臨時直通バス) のりば 飯盛霊園内(コミュニティバス) のりば 田原台一丁目(コミュニティバス) のりば 田原台一丁目(コミュニティバス) のりば 田原台一丁目(コミュニティバス)

安全確保のため、活動員証を携帯し、腕章を着用して必ず2人以上で活動していただきます。
申請 3月16日から31日までに生活環境課

第54回市民体育祭
模擬店・フリーマーケット
ト 出店者募集
とき 5月10日(日) 午前10時～午後3時
ところ 市民総合体育館・駐車場スペース
対象 市内在住・在勤の人または営利を目的でないグループ

プ
定数 模擬店10店、フリーマーケット20ブース(後日抽選)ごみ収集などの実費負担が必要。
申請 3月25日午前9時から4月8日午後5時までに所定の申込用紙に必要事項を記入し、社会教育課



かたづけたい・四條畷活動員募集

市では不法な屋外広告物の撤去活動を推進するため、市民ボランティアの皆さんのご協力で不法簡易屋外広告物撤去活動員制度(「かたづけたい・四條畷」)を発足し、現在5団体・39人に登録していただいておりますが、より多くの人に参加していただきたく新規活動員の募集をします。この制度は、不法に取り付けられた「はり紙」「はり札」「立看板」などの簡易屋外広告物の撤去活動を行うとする団体(活動員)を市が撤去活動員として認定し、撤去活動を行っていただくものです。皆さんも活動員になってわがまちをきれいにしませんか。

活動内容 無償のボランティア活動です。電柱やガードレ

四條畷市のゆるキャラ決定! 「くっすん」

四條畷市商工会では、市内の小・中学校、一般から「ゆるキャラ」のデザイン、ネーミングを募集したところ、117作品の応募がありました。この中から選考委員会で第一次選考された10作品を市内5個所で投票していただいた結果、506票の投票があり、1位に105票で小濱満広さん(雁屋南町)の作品「くっすん」が選ばれました。2位は80票で「いもりちゃん」、3位は71票で「なわてっち」という結果になりました。

ご協力をいただいた皆さん、ありがとうございました。

「くっすん」をよろしく!



問い合わせ 四條畷市商工会 ☎072(879)1656

- 市役所からのお知らせ
- 年金・保険
- 福祉
- 税
- 上下水道
- 報告
- 環境
- 募集
- その他
- 三情報

花・野菜作りをしませんか

老人福祉センター「楠風荘」では、見晴らしの良い屋上で、花・野菜作りなどを楽しむミニミニ農園の利用者を募集しています。

利用期間 4月8日から平成22年3月14日まで

ところ 老人福祉センター「楠風荘」

対象 60歳以上の市民

定員 先着20区画(1区画につきプランター3個)

費用 無料



3月21日から老人福祉センター「楠風荘」 ☎072-879-1800

四條畷市社会教育基本方針への意見募集

社会教育分野の根幹となる方針を定めることにより効果的に事業を進めるために「四條畷市社会教育基本方針」案を作成しました。

この案に対する市民の皆さんのご意見を募集します。

なお、案の詳細は市ホームページや次の場所で見ることができます。いただいたご意見及び提出意見に対する市の考え方は、市ホームページなどで公表します。

対象 市内在住・在勤・在学の人、市内事業所・活動団体

閲覧場所 市役所本館2階・情報公開コーナー、社会教育課、田原支所、図書館

提出要領 意見提出用紙に住所 名前 電話番号 FAX X番号 意見を記入し、4月13日(必着)までに持参、郵送、FAX、メールで〒575-8501 四條畷市中野本町1-1 四條畷市役所社会教育課へ FAX072-877-8300、メールアドレス syakaikyoku@city.shijonawate.jp

市ホームページにも意見提出用紙の様式があります。

社会教育課

その他

教育文化センターの会議室が増えました

4月1日から教育文化センター

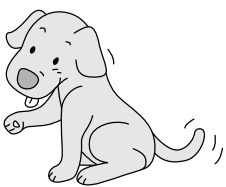

し、3月24日から4月24日(必着)までに〒540-8570 大阪市中央区大手前二丁目 大阪府障がい保健福祉室 自立支援課へ郵送 ☎694-49176

第二阪奈有料道路における有料道路自動料金収受システム(ETC)の運用開始

第二阪奈道路では利用者の利便性向上のため、4月16日(木)午前0時から全区間すべての料金所でETC(有料道路自動料金収受システム)による通行料の支払いが可能になります(ETCに係る割引はありません)。

一般レーンでは従来通り現金または回数券で支払いが可能です。

大阪府道路公社保全管理部 管理課 ☎06(6941)2511・奈良県道路公社総務課 ☎0742(27)2418・第二阪奈有料道路管理事務所 ☎0743(76)0731

三二情報

3月は税込確保重点月間

北河内府税事務所では、電話や個別訪問による納税催告を集中して行っています。納付に応じない滞納者には、預貯金や給与、自動車の差し押さえなどの滞納処分を強化します。

府税収入の確保に向けた取り組みにご理解とご協力をお願いします。

大阪府北河内府税事務所 ☎072(844)1331

身体障がい者補助犬貸与者募集

身体障がい者の自立と社会参加の促進を目的として、盲導犬、介助犬、および聴導犬の貸与希望者を募集します(選考し、貸与の可否を決定)。

対象 満15歳以上の人(ただし義務教育終了後の人)。盲導犬：視覚障がい1級、介助犬：肢体障がい1級または2級、聴導犬：聴覚障がい2級

選考にあたり、補助犬の取得目的、住宅環境などの調査を実施します。

申請 障がい福祉課窓口で配布する申請書に必要事項を記入

JR忍ヶ丘駅前 LED表示機(電光看板)の 広告募集

JR忍ヶ丘駅前の電光看板にあなたのお店の宣伝、イベントなどの広告を掲載してみませんか。 広告料金は文字数に応じて、1か月3,000円から利用できます。掲載を希望する人は掲載希望月の前月15日までに、産業労働観光課へお申し込みください。

問い合わせ 産業労働観光課

たばこによる火災に注意

たばこによる火災が多く発生しています。火災予防のためにも正しい喫煙マナーを心がけましょう。

たばこは決められた場所以外では吸わない。

消防本部予防課 ☎072-876-2900

歩行中は喫煙をしない。 たばこの投げ捨てはしない。 火のついたたばこは放置せず、離れるときは火を消す。 灰皿は大きいものを用意し、常に水を入れておく。 寝たばこはしない。

広報四條畷にあなたのお店の紹介・会社の宣伝をしてみませんか?

市内全域をカバーする『広報しじょうなわて』(毎月15日発行)に広告を掲載してみませんか? 広告掲載料は1段36,750円、1面150,000円です。 広告掲載を希望される人は掲載希望月の前月1日までに本市の広報誌の広告掲載を取り扱っている株式会社ライダース・パブリシティ ☎06(6343)0331へお申し込みください。

問い合わせ 秘書広報課

四條畷市ホームページに 有料広告の募集

あなたのお店の紹介・会社の宣伝をしてみませんか?

四條畷市ホームページに事業所・商店や公益法人などの広告を募集しています。 掲載期間は、3ヶ月単位です。(継続可) 広告の大きさは、1枠あたり天地60ピクセル、左右150ピクセル(約2cm×5cm)です。 画像の容量は20KB以内(貴社で作成)で、規格はGIF89A形式、JPEG形式、PNG形式です。 掲載料は3ヶ月(1クール)・トップページ30,000円・「市からのお知らせページ」15,000円です。

四條畷市 バナー広告ご案内 (バナー例)

問い合わせ 秘書広報課



「僕は学校に行ったことがないねん」

私は、この言葉を車いすで生活している身体に障がいのあるAさんから聞きました。Aさんは、就学時期に身辺自立ができていない(自分でご飯を食べられない、自分で着替えができないなど)ということで、就学猶予、そして就学免除になりました。Aさんとその親は、学校へ行くことを強く希望しましたが、その当時、障がい児のための学習環境の整備が遅れていたため、学校に行くことができませんでした。そして就学免除になって以降、周りの人たちの協力を得ながら勉強はするものの、公教育というものを一切受けたことがないというのです。

大学に入り私はAさんの介護をすることになり、冒頭の言葉を聞く中で自分自身の生きてきた過程を振り返りました。私は大学まで約12年間の学生生活を送り、その中で培ってきた価値観の違う他人と試行錯誤しながら関係を結ぶことの楽しさを学んできました。しかしAさんの言葉を聞いてから、私の友だちの中に障がいのある友達はいたかどうかをふと思いました。実際私は大学に入るまでほとんど障がいのある人との関わりはありませんでした。

Aさんは言語障がいがあり、関わりだした当初はなかなか会話が成り立たず、そもそも言語障がいというものを私はまったく知りませんでしたので、聞き返すことも失礼ではないかと勝手に考え、隣にいた先輩に「今なんと言っていましたか?」と尋ねました。その時、Aさんから「話しているのは僕とお前やる。なんで僕に聞き返さへんねん」と怒られ、今になれば確かにその通りで、当時はどう会話をすればいいかわからなかったのです。その人の声を聞こうとせず先輩に聞き返した私の姿勢は「どうせ自分が話をしても誰も聞いてくれない」と思わせ、話すことを奪うことにもなりかねないことだと思うのです。

またAさんは「外に出かけるとき、周りから珍しい物を見るかのような視線を感じる」とよく言われます。自分の意思で介護者と一緒に買い物をしていても、連れてきてもらっているかのような店員の態度や、喫茶店に入ったら入店を拒否されたこともあり、1人の顧客として扱ってもらえな

いことが多々あるそうです。このような扱いを受けるのは、私を含む周りの人が障がいのある人に対する認識・理解不足からくる思い込みのせいではないかと考えます。つまりこの認識・理解不足は私たちが子どもの頃、学校で障がいのある人と出会っていないことから始まっているのではないのでしょうか。

学校に行けていないということは、Aさんが同年代の友人や先輩、後輩、また先生との間で培われるはずの様々な人間関係を持つ機会を奪われてきたということでもあります。また、私は学校生活の中で障がいのある人との関わりがなかったことで、接し方が分からず、障がいのある人に対する態度や見方は、勉強だけの知識しかありませんでした。障がいのある人の存在を意識せずに生きてきた私自身も障がいのある人が生きにくい社会を構成しているひとりであると思いました。

介護が必要な人にとっては必ず人と交わっていかねばなりません。対人関係を結ぶ上で学校という場所の持つ役割はとても大きいものだと感じています。その学校に様々な立場の人がいて、共に学校生活を送っていれば、このような事態は生み出されないと思うのです。

このようなことを私は経験して、市民が自分の生活で直面する問題を安心して相談できるような職員になることを決心しました。そして一緒にこの四條畷というまちを考えていくことができ、誰もが参画できる在り方を模索して行きたいと思えます。決して市民の想いを踏みにじることはないよう、常に厳しく自分自身を見つめていきたいと思えます。

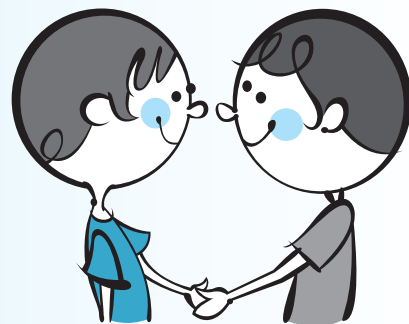

執筆担当 生活環境課

「広報 四條畷」にあなたの作品やアイデアを投稿してみませんか

みんなでつくる広報誌

四條畷市では、広報誌づくりについても市民参画を目指しています。
次のコーナーについて、市民の方々の作品やアイデアなどを募集しています。

表紙の写真

広報誌の表紙の写真を募集します
 応募資格
 市内で撮影した季節感のある写真(1か月以内のもの)
 市内在住・在勤・在学の人
 応募方法
 撮影日、撮影場所、題名、簡単な説明文をつけて写真を同封のうえ郵送または持参で応募ください

なわて散策

市内にあるおすすめのスポン(場所)を紹介するコーナーです
 応募資格
 市内の場所であること
 市内在住、在勤、在学の人
 営利を目的とする店舗の紹介などはご遠慮ください
 応募方法
 紹介したい場所の住所(だいたい所在地でも結構です)名前、簡単な説明文をつけて郵送、FAX、メール、持参のいずれかの方法で応募ください

なわて人に聴く

いろいろな分野で活躍している市民を紹介するコーナーです
 応募資格
 市内在住、在勤、在学の人
 自薦他薦を問いません
 応募方法
 紹介したい人の住所、名前、電話番号、活動の内容と、他薦の場合は推薦者の住所、名前、電話番号を記入して郵送、FAX、メール、持参のいずれかの方法で応募ください

全てのコーナーについて

- ・営利や政治、宗教活動を目的としたものは掲載できません
- ・応募時は必ず応募者の住所、名前、電話番号を記載してください
- ・採用、不採用についてのお問い合わせはご遠慮ください
- ・応募書類及び写真はお返しできませんのでご了承ください

みんなのひろば

文化、アマチュアスポーツ、ボランティア活動を目的とする団体、サークル、グループ及び公共的団体(以下団体という)の情報と市民の投稿を掲載するコーナーです
 応募資格
 催しの案内は市内で活動実績があり、原則として市内で開催するもの
 会員募集は市内で3か月以上の活動実績のある団体
 同一記事の掲載は3か月以上、同一団体からの掲載は1か月以上あけてください
 応募方法
 原稿を作成し、郵送、FAX、メール、持参のいずれかの方法で応募ください
 原稿は掲載希望月(毎月15日発行)の前月10日までに提出してください(10日が休みの場合は前送り)
 作成していただいた原稿は、スペースの都合で秘書広報課で編集させていただくことがありますのでご了承ください

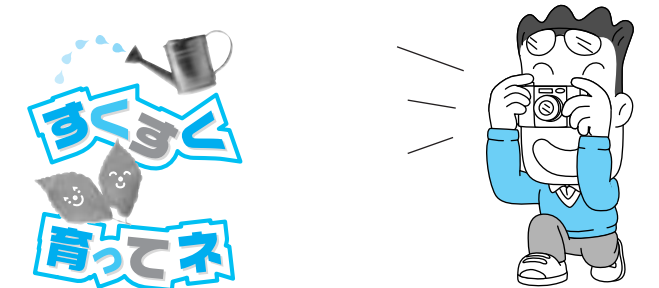

かわいいお子さんの写真を掲載するコーナーです
 応募資格
 応募時1歳以上3歳未満の市内在住のお子さん
 応募方法
 住所、名前(子ども)、生年月日、子どもに対する一言(12文字以内)をつけて写真を同封のうえ郵送または持参で応募ください
 住所と生年月日の記載を希望される場合はその旨記入ください

応募先 四條畷市役所秘書広報課
 〒575-8501 四條畷市中野本町1番1号
 ☎072(877)2121 FAX072(879)9701
 メールアドレスkouhou@city.shijonawate.lg.jp

催し

第26回四條畷市書作家協会
会員展
四條畷市書作家協会

日頃、制作している作品の年一度の発表の場です 4月4日(土) 正午～午後5時 4月5日(日) 午前10時～午後4時 市民総合センター 問い合わせ 同事務局 ☎072(877)7272

第13回市長杯争奪テニス大会
市テニス連盟

4月12日(日) 午前9時開始(午前8時40分開会) 緑の文化園テニスコート 参加チーム 男子25組・女子25組(100人) 参加費 1組4,000円(当日徴収) 男子・女子ともダブルス戦 申込み 3月31日までに連盟今井 ☎072(877)0730

なわて中高年山歩き同好会

回	とき	ところ
1	5月15日(金)	熊野古道(湯浅～道成寺)
2	6月12日(金)	牧野高原とメタセコイア並木
3	7月31日(金)	伊吹山のお花畑

対象 中高年 定員40人 参加費 3回分10,500円(バス代、見学料など) 持ち物 弁当、雨具、杖など 申込み 往復はがきに住所、名前、年齢、電話番号、「中高年の山歩き前期」と記入し4月6日(必着)までに〒575-0003 四條畷市岡山東五丁目5-26「なわて中高年山歩き同好会事務局」へ郵送 申込多数の場合、4月13日 午前10時から市民総合センターで公開抽選(連名は2人まで) 問い合わせ 立川 ☎072(876)6064

第35回会長杯バレーボール大会
市バレーボール連盟

4月29日(水) 午前9時～ 市民総合体育館 9人制バレーボール 一般男子の部 対象 市内在住・在勤の人

4月の天体観察日

申し込みは、7日前までに野外活動センター ☎072(877)0778へ

とき	内容	参加料
4月11日(土) 午後7時～9時	月面散歩	一般大人50円 中学生以下20円(雨天中止)
4月25日(土) 午後7時～9時	南東の空に輝く土星	市外の人是一般大人100円、中学生以下40円

参加費 1チーム4,000円 申込み 4月22日までに連盟中村 ☎072(877)2631

会員募集

女子ソフトボール
畷チャンピオン

四條畷唯一の女子チームです 毎月第3日曜日 午前中(グラウンド確保状況により変更あり) 四條畷西中学校、北谷公園、深北緑地公園など 市内在住・在勤・在学の15歳以上 年会費 10,000円 問い合わせ 岡村 ☎072(878)6200

社交ダンス
シャンクレールダンス同好会

音楽ののって体を動かし、社交ダンスを楽しみませんか 毎週日曜日(初級) 午後1時～2時30分...市民総合センター 毎週水曜日(初級) 午後7時～8時30分...市民総合体育館 いずれも場所の変更あり 入会金 2,000円 月会費 2,000円 問い合わせ 湯浅 ☎072(879)2359、岡村 ☎090(8168)1193

英会話サークル
イングリッシュガーデン

イギリス・アメリカのネイティブの先生による1時間完結の英会話勉強サークルです 毎週火曜日 午前9時30分～午後4時40分 午前3クラス(中級)・午後3クラス(初級) グリーンホール田原 入会金 1,000円 月会費 4,000円(教材費なし) 問い合わせ 星山 ☎090(5060)0300

童謡・唱歌を歌う会

童謡・唱歌を楽しく歌いませんか 初心者歓迎 第1・3木曜日 午前10時30分～正午 市民総合センター 入会金 1,000円 練習1回 1,000円 問い合わせ 高野 ☎090(1904)9656

チャンバラ武塾

映画や舞台でみるチャンバラやアクションを体験してみませんか 毎月2

回木曜日 午後6時～9時30分(時間内自由参加) 市民総合体育館 月会費 2,500円 問い合わせ 野内 ☎072(876)6915 メールアドレス chanbara@maia.eonet.ne.jp

サークル花あそび

お花を使って楽しい時間を過ごしませんか 毎月最終木曜日 午前10時～正午 グリーンホール田原 花代 2,500円 子ども同伴可 問い合わせ 久保 ☎090(5019)1713

フランス刺しゅうの会

フランス刺しゅうをはじめませんか 世界でただ一つのオリジナルをつくってみませんか 初心者歓迎 市民総合センター 会費 2,000円(月2回) 問い合わせ 鷹岡 ☎072(862)1837

畷古文化研究保存会

郷土の文化財の発見・調査・研究・保存に努め、これら文化財を次代に継承すると共に、会員相互の親睦を図ることを目的としています 昭和39年発足以来、市の文化財研究・保存活動への参加、歴史的遺産を訪ねての一泊研修、市内文化財の現地研修などを行っています 年会費 3,000円 問い合わせ 丸石 ☎0743(78)0696、竹尾 ☎072(877)3085、石原 ☎072(876)8450

フルートアンサンブル

吹奏楽とは違う演奏を楽しみませんか 初心者の方も楽器をもっていれば入会可 月2回 午前中(2時間程度) 市民活動センター 会費 無料(講師をお願いする月がかかります) 問い合わせ 廣瀬 ☎090(1964)1463 メールアドレス qqsc3mmd@peace.ocn.ne.jp

NPO法人「ナルク」四條畷

市内全域を活動対象として、家事の援助や送迎、登下校児童の見守り、子育て支援、福祉施設でのボランティア、社会福祉活動 年会費 3,000円 問い合わせ 四條畷拠点事務所 ☎072(876)0065

<1月31日現在>

総人口	/ 57,653人(+17)
男	/ 28,404人(+6)
女	/ 29,249人(+11)
世帯数	/ 23,194世帯(-5)
面積	/ 18.74km ² (内は前月比)

けんこう 4月のあんない

保健センター... ☎072(877)1231 四條畷保健所... ☎072(878)1021

こども 保健センター

4か月児健診
2日(木) 受付は午前
対象...平成20年11月16日～12月15日生まれ

1歳6か月児健診
16日(木) 受付は午後
対象...平成19年9月1日～30日生まれ

3歳6か月児健診
23日(木) 受付は午後
対象...平成17年9月1日～10月15日生まれ

離乳食講習会
8日(木) 13:00～15:30

ポリオ(小児マヒ)予防接種(集団) 春(4・5月)実施分(電話予約)
【保健センター】 4月13日(月)・14日(火)、5月11日(月)・20日(水) 14:00～15:00

【グリーンホール田原】 4月22日(水) 14:00～14:45
対象...生後3か月～7歳6か月未満
(6か月未満でBCG未接種の人はBCGを先に受けてください)
予約受付...3月23日(月)から

BCG(結核)・予防接種(集団)
6日(月) 13:00～14:00 保健センター
15:00～15:30 グリーンホール田原

対象...6か月未満(おおむね3か月以上が望ましい)
副腎皮質ホルモン(ステロイド)軟膏を使用している人は、接種前日より肩から上腕部にかけては塗らないでください

まめぴよ教室
7日(火) 13:20～15:30(受付13:20～13:40)
対象...生後2か月前後の乳児と保護者

内容...身体計測、助産師・保健師による話と母乳・育児相談、交流会 持ち物...母子手帳 3月31日(火)までに電話予約

田原地域乳幼児相談会
17日(金) 10:00～11:30 グリーンホール田原
対象...0歳から4歳未満の乳幼児とその保護者

定員...20人(予約制)
内容...身体計測、保健師・栄養士・保育士による相談 持ち物...母子手帳 4月16日(木)までに電話予約

キラキラ 家族教室
21日(火) 13:00～15:30(受付12:45～13:00)
対象...1歳6か月から2歳の幼児とその保護者

内容...子どもと家族みんなの食生活・試食・親子体操など 4月20日(月)までに電話予約(先着20組)

健康・栄養相談(電話予約)
毎週金曜日 9:00～16:00

おとな 保健センター

胃がん検診(電話予約)
15日(水) 午前中
対象...40歳以上 費用...500円

献血...4月9日(木)10:00～16:00/JR忍ヶ丘駅東側 【問い合わせ/社会福祉協議会 ☎072(878)1210】

乳がん(マンモ)検診[集団検診](電話予約)
10日(金) 10:00～11:00 13:00～15:00
対象...40歳代 視触診、マンモグラフィ方向撮影1,000円
50歳以上 視触診、マンモグラフィ方向撮影700円
検診間隔...2年に1回(平成20年度に受けた人は対象外)

乳がん(マンモ)検診[個別検診]
実施医療機関に直接電話で申し込み
実施医療機関 喉生会脳神経外科病院
中野本町28-1 ☎072(877)6639

対象、費用、検診間隔は上記集団検診と同様
子宮がん検診(頸部)[個別検診]
対象...20歳以上 実施医療機関に申し込み
費用...問診、内診、細胞診400円
検診間隔...2年に1回(平成20年度に受けた人は対象外)

大腸がん検診
対象...40歳以上(1年に1回)費用...300円
保健センター 月～金曜日受付
実施医療機関でも受ける事ができます。

費用免除者、検診実施医療機関は保健事業のご案内(平成20・21年度保存版)に記載しています。

そうだん など

健康・栄養相談(電話予約)
毎週金曜日 9:00～16:00 保健センター
肝炎検査(無料・電話予約)
14日(火)、28日(火) 受付9:30～10:00 四條畷保健所

エイズ抗体など血液検査
14日(火)、28日(火) 受付10:30～11:30 四條畷保健所
エイズ 無料・梅毒・クラミジア 有料(結果は1週間後発行)

こころの健康相談(電話予約)
随時 四條畷保健所 こころの病(精神疾患、アルコール依存症、認知症など)について

犬の引き取り(有料・要印鑑) やむを得ず飼えなくなった場合
毎週火・木曜日 受付9:00～12:00 13:00～17:00
四條畷保健所(大型犬は事前にご相談ください)

飲料水(井戸水)の検査(有料)・検便(腸内細菌・寄生虫)
毎週月～水曜日(寄生虫は月～木) 受付9:00～12:00
四條畷保健所

医療相談
毎週月～金曜日 受付9:00～12:00 13:00～16:00
四條畷保健所

四條畷保健所では、結核・特定疾患(難病)などの相談も行っています

骨髄ドナー登録 14日(火)、28日(火)
(電話予約) 受付9:30 四條畷保健所

4月 歯科休日診療所

【診療時間9:00～12:00】

5日高橋ナワテ歯科(四條畷市岡山2) ☎072(879)4780
12日大東歯科(大東市太子田1) ☎072(869)3333
19日のむら歯科(四條畷市岡山東1) ☎072(862)1020
26日桑木歯科(大東市大野1) ☎072(870)7418
29日山内歯科(四條畷市中野新町12) ☎072(877)5330

Photo

フォトニュース

New

田原中学校 姉妹校国際交流



カミラ英国皇太子夫人と面談

田原中学校は、姉妹校である英国ウェールズ、アスゴル・ディナス・ブローン校との友好国際交流が高く評価され、昨年10月29日、ホームステイ受け入れ家族代表生徒2人と校長、英語教諭が、日英学校間交流プログラム活動視察のため訪日したカミラ英国皇太子夫人と大阪府公館で面談し、交流活動のようすを発表しました。

また、1月28日に日英姉妹校教員代表として校長が、ロンドンで開催の「ジャパンコンファレンス2009」に出席したあとブローン校を訪れ、現地から同時交流と英語教育に活用されるインターネットWeb会議のテスト交流を行いました。



四條畷農業研究クラブ

もみ殻堆肥づくりに取り組みました

四條畷農業研究クラブでは11月からもみ殻を使用した堆肥づくりに取り組み、1月29日に完成しました。焼却しないことで環境にも優しく、水田の土壌改良にも効果があるもみ殻堆肥を会員に配布しました。



文部科学大臣優秀教員表彰

吉積首席(田原中学)が受賞しました

2月10日、田原中学校の吉積弘次首席が平成20年度文部科学大臣優秀教員表彰を受賞し、市長に受賞の報告をしました。



市政モニター施設見学会

たくさんの質問や意見が出ました

2月12日、市政モニターの施設見学会を実施しました。当日は、学校給食センターと身体障害者通所授産施設「ハニコウム園芸」の見学を行ない、質疑応答の場面では市政モニターの皆さんからたくさんの質問や意見が出され、大変有意義な時間となりました。

「すくすく育てネ」

写真募集

かわいいお子さんを記念に掲載してみませんか。

対象年齢 応募時1歳以上3歳未満
応募方法 封書に住所・子どもの名前・生年月日・親の名前・連絡先と子どもに対する一言(12文字以内)を書き、子どもの写真を同封のうえ、〒575-8501 四條畷市中野本町1-1 四條畷市役所秘書広報課まで、郵送または持参してください。なお、応募された写真は、返却できませんのでご了承ください。

住所と生年月日の記載を希望される人は、募集時にお知らせください
問い合わせ 秘書広報課



元気に育てね
中村 こと子ちゃん
平成20年1月22日生



我が家のアイドルです
植地 煌河(こうが)ちゃん
平成18年2月16日生

