

広
報

四條畷LIFE



今年は

学んで開運

「学び直し」で
変わるきっかけを見つけよう！

08 令和7年度 市の物価高騰対応事業

09 第18回なわて環境フォーラム

20 幼児教育・保育の無償化

24 令和8年度 会計年度任用職員の募集

6月から、市役所などの
受け付け時間を変更します。
▶ 詳しくは11ページに掲載

6ページのもくじの下にふりがなのあるページを掲載しています

「学び直し」で変わるきっかけを見つけよう！

今年は

学んで開運

新しい一年が始まりました。市では、スキルアップ・キャリアアップに挑戦する皆さんを応援します！ぜひ「大人の学び直し支援事業」を活用してみませんか？

START!

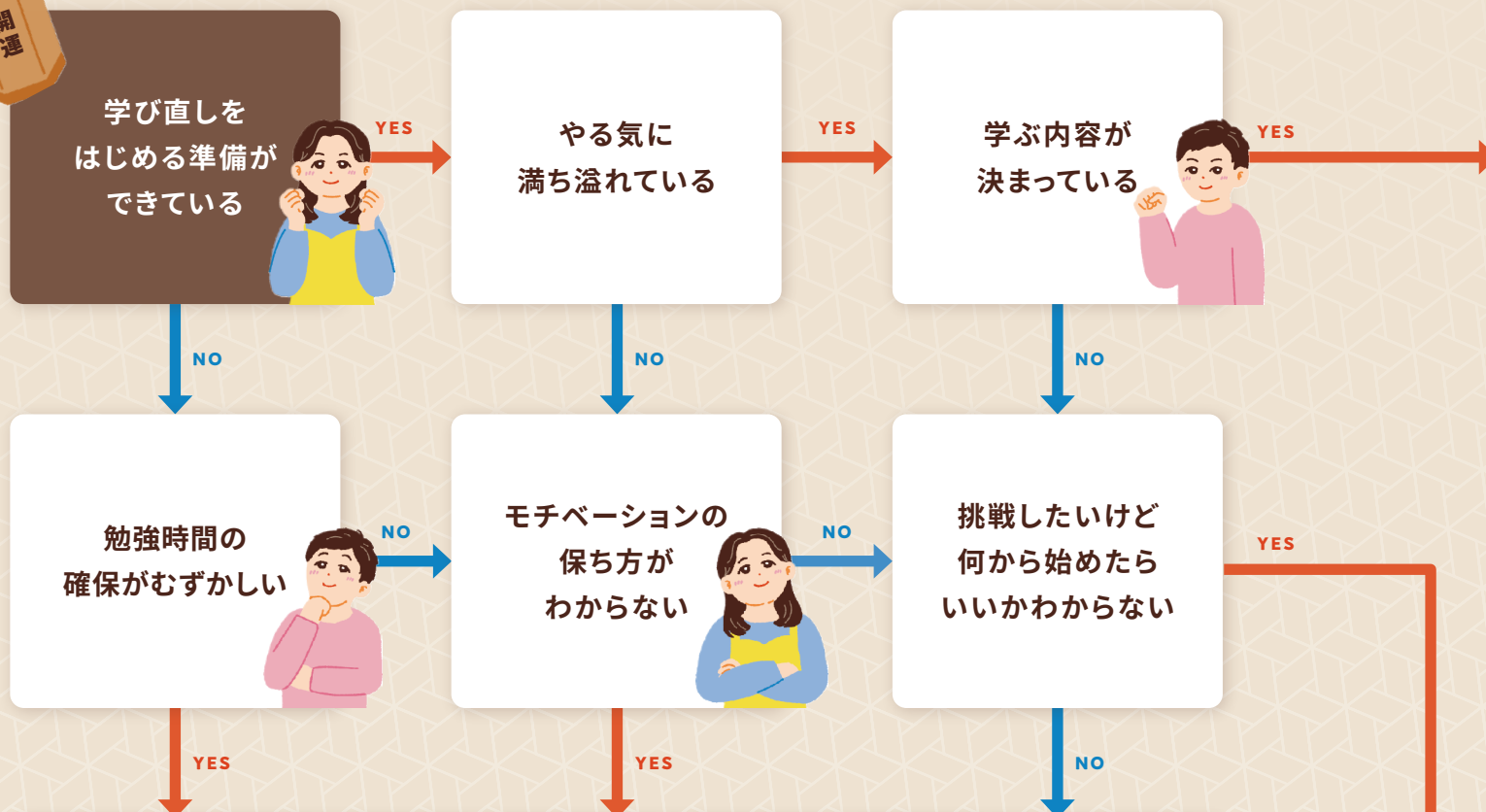

開運
みくじ

笑って学べば、
運来たる!?

サバンナ・八木さんが四條畷市にやってくる！ 逆転の学び直し ～人生を変える学びのチカラ～

ファイナンシャル・プランニング技能士「FP1級」取得

登壇講師 サバンナ 八木 真澄 さん

FP1級を取得するまでの道のりや取得後のメリットのほか、「八木流」勉強時間の作り方やモチベーションの保ち方など学び直し成功のヒントをお伝えします。八木さんの「熱」を近くで感じにきてください！

参加無料
予約優先

イベントの
申し込み・
詳細はこちら

日時 2月1日 日 13時30分～15時30分
(受付時間 12時45分～)

場所 市民総合センター
1階市民ホール

対象 18歳以上

※学び直しイベントのため社会人を
想定した内容です
※未就学児などの同伴は可

開運
みくじ

補助金ができる
今が始めどき！

キャリアアップ補助金

「学び直し」にかかる費用を市がサポート！

「大人の学び直し」とは職業能力の向上と豊かな暮らしの実現を目的とした、主体的な学び直しを市がサポートする取り組みです。



詳しくは
こちら

対象者	四條畷市内在住または在勤の人 学生は専攻外の資格を取得する場合のみ対象に。
対象となる「学び」	仕事に必要な知識習得や資格取得のための学び 就職・転職のために必要な資格取得なども学びの対象に。
対象となる費用	受講料、テキスト代、検定料、キャリアコンサルタントへの相談費など 通信費、交通費、文房具代などは対象外。

補助金額

対象費用の 資格取得の場合は

50% 70%

(上限10万円) (上限14万円)

補助金額が2万円未満となる場合は対象外。



「学び直し」のメリットって？

スキルアップ、自信に繋がるなど多くのメリットがあります！

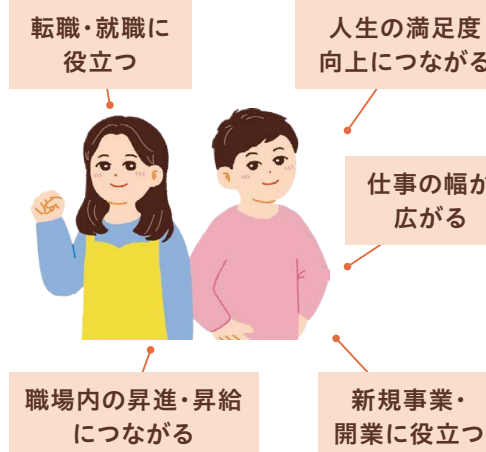

開運
みくじ

やる気で運氣上昇！
まずは相談が吉◎

何から始めたらいいか悩んだら まずは特設サイトで相談を！

メールで相談

自身のキャリアプランや学びたい分野、
現在のスキルレベル
などについてメール
で相談できます。



問い合わせ
フォーム

オンライン相談予約

Web会議システム(Zoom、Google
Meet)を通じて、
対面に近い形で個
別相談できます。



オンライン相談
希望フォーム

制度が後押しした、新しい挑戦と仕事の変化

「大人の学び直し支援事業」を活用し、新たな資格に挑戦した庄田 敦史さん。その一歩が、仕事の幅を広げることにつながりました。

COMMENT

社員の学び直しを後押しする立場として、まずは自分自身が挑戦したいと考え、私もこの制度を利用して資格取得に取り組みました。年齢に関係なく新しい知識や技術を吸収できることは、仕事にも人生にも良い変化をもたらしてくれます。

株式会社ナカタコーポレーション
代表取締役社長
中田 善規 さん



経済的な負担が軽くなり、挑戦への一歩を踏み出した

入社後、スキルアップのために宅地建物取引士の資格を取得するなど、常に挑戦を続けてきましたが、次に必要性を感じたのが「ドローン」でした。しかし、二等無人航空機操縦士の資格取得にかかる費用は決して安くはない金額でした。そんなとき、背中を押してくれたのが「大人の学び直し支援事業」でした。社長の知人がこの制度を利用していたと聞き、私も申請してみることにしました。制度のおかげで経済的負担が大きく軽減され、「これなら挑戦できる」と前向きな気持ちになれました。

点検からPRまで資格が「信頼」と「効率」を変えた

取得したドローン資格は、予想以上に現場で役立っています。たとえば、調査や耐震診断での屋根点検。ハシゴで登る必要がなくなり、安全かつ効率的に作業ができるようになりました。また、最近は屋根修理に関する詐欺被害のニュースもあり、業者が屋根に上がることに



を不安視されるお客様もいらっしゃいます。そんなとき、ドローンなら屋根に触れずに点検できるため、お客様に安心していただけるのが大きなメリットです。さらに、モデルハウスを上空から撮影してInstagramで発信するなど、広報面でも強力な武器になっています。

名刺に刻まれる「自信」学びはモチベーションになる

建設業界は資格が細分化されており、多様なスキルが求められる時代です。そんな中で新しい資格を取得し、自分の名刺にその資格名を刻めることは、単なる仕事の道具以上の意味を持ちます。名刺を見るたび、「自分はこれだけのことができる」という自信が湧き、日々のモチベーションが上がるんです。金銭的な不安を制度が解消してくれたおかげで、キャリアも気持ちも前向きになりました。もし迷っている人がいるなら、ぜひこの制度を使って、新しい自分に出会ってほしいですね。



しょうだ あつし
庄田 敦史 さん(39)
Profile
本市で住宅建築などを展開する株式会社ナカタコーポレーション勤務。
二級建築士、宅地建物取引士、二等無人航空機操縦士。

新たな学びを
応援します！

知っておきたいポイント 4つ

よくある質問の
詳細はこちら



POINT
01

個人事業主の人も申請OK！

例：ECサイトの立ち上げにあたり、Webスキルを身に付けたい！



POINT
02

キャリアアップ目的の 学びであれば分野制限なし！

※趣味や教養目的の学びや、事業への直接のコンサルティングなどは対象外



POINT
03

資格取得すれば学習経費の 20%を上乗せ補助！



POINT
04

講座の受講料やテキスト代、 検定料などが対象！

※通信費、交通費、文具代、辞書など汎用的な資料代、学生の学費などは対象外



REAL VOICE

「人生は一度きり」 27歳、「個」の力を磨き続ける理由

学び直しのきっかけと資格取得後の自身の変化

私は働きながら勉強する道を選びましたが、一番の理由は「自分の価値を高めたい」と思ったからです。会社員という肩書きを一步外へ出たとき、資格も何もない状態では信用を得るのは難しい。27歳の自分が将来どこでも戦えるように、「人として強くなりたい」一心で勉強を始めました。仕事の幅が広がったのはもちろんですが、一番の変化は「自信」です。職場には国家資格を持つ



社会福祉士・介護福祉士の資格を取得した
和多さん

医療従事者が多くいます。以前はどこか引け目を感じていましたが、資格取得後は専門職として対等に意見を交わせるようになりました。自分の言葉に説得力が増したと感じています。

学び直しを検討している人へのメッセージ

絶対、勉強したほうがいいです！知識が増えると、自分自身が強くなっていると実感できます。人生は一度きり。勝負できる自分であるために、これからも学び続けます。

02 特集
「学び直し」で変わるきっかけを見つけよう！
今年は学んで開運

トピックス／大切なお知らせ

- 06 コミュニティバスダイヤ変更
第2次四條畷市地域公共交通計画(原案)への意見募集
- 07 錢谷市長 新年のごあいさつ
- 08 令和7年度 市の物価高騰対応事業
四條畷市公共施設等総合管理計画を改訂
- 09 第18回なわて環境フォーラム
戸籍に関する証明書のコンビニ交付利用停止
- 10 令和6年度 下水道事業会計決算
令和6年度 四條畷水道事業の経営状況
- 11 令和6年度決算に基づく健全化判断比率・資金不足比率
令和8年6月1日(月)から窓口・電話の取り次ぎ時間は9時～16時30分に
- 12 市役所からのお知らせ
- 15 健康情報
- 21 子育て情報
- 26 図書館だより
- 29 消費生活センターだより／フォトニュース
- 30 寄附／あっちこちなわて まちトビ

01-04 四條畷市議会だより

- 31 みんなのひろば
- 32 のびのび くっすんキッズ／ご近所トリップ

つぎ
次のお知らせにはふりがながついています。

- 08 令和7年度 市の物価高騰対応事業
- 22 J アラート全国一斉情報伝達訓練
- 27 第6回府宮住宅総合募集

コミュニティバス ダイヤ変更

全国的なバス運転士不足が続くなか、市のコミュニティバスの安定的な運行を続けるため、3月下旬から始発便(緑風台発)の発車時刻の繰り下げ、最終便(四条畷駅発)の発車時刻の繰り上げを予定しています。ダイヤが確定次第、2月号以降の広報誌で内容をお知らせします。



問合 都市政策課

第2次四條畷市地域公共交通計画(原案)への意見募集

本市における公共交通や自動車・自転車・歩行者を含む総合的な交通の将来像を示し、その実現に向けた取り組みを体系的に位置付け、関係者の連携による交通まちづくりをめざすために、第2次地域公共交通計画(原案)を作成しました。この案に対する皆さんの意見を募集します。いただいた意見は市ホームページなどで公表します。

対象 市内在住・在勤・在学の人、市内事業所を有する個人・法人・利害関係者

募集期間 ～2月16日(月)

閲覧場所 市役所本館 2階情報公開コーナー、都市政策課、田原支所、四條畷図書館、田原図書館

提出要領 意見提出用紙(市ホームページで配布)に①住所②氏名③電話番号④意見を記入し、持参・郵送・FAX・メールまたは申し込みフォーム

問合・提出先 都市政策課



詳しくは
こちら
(1月15日～)



新年のごあいさつ

市民の皆さま、新年あけましておめでとうございます。令和8年の新春を健やかにお迎えのことと、心よりお祝い申し上げます。旧年中、市政の歩みに際しまして賜りました温かなご理解とご協力に、心から感謝申し上げます。

昨年1月に第6代市長として就任し、「みんなで描こうなわての未来」を掲げ、市民の皆さまの暮らしに寄り添いながら、一歩ずつ歩みを進めてまいりました。地域を巡り対話を交わし、さまざまな活動を支える方々の思いに触れるたび、本市には代々受け継がれてきた温かな絆と新たな挑戦を支える気風が息づいていることを実感するとともに、お預りした使命と重責を改めて深く感じた一年でありました。

これまでの歩みと、広がる四條畷の魅力

全国的な人口減少が続く中、本市では平成29年以降、30代の転入超過が8年連続で続き、まちの魅力が確かな形となって表れつつあります。

この良い流れは、「第2子以降の保育料無償化」、「子ども医療費助成の対象範囲を18歳まで拡充」したこと、深刻な保育士不足を改善するため民間園と協働で実施した「保育士等処遇改善事業」などの効果が少しずつ影響を及ぼした結果と受け止めております。

長年にわたり職員一丸となって子育て環境の充実に取り組んできたこれまでの努力が、“選ばれるまち”というかたちで実を結びつつあるということです。

一方、本市を取り巻く経済状況は、昨年も物価高騰が大きな影響を及ぼす厳しい年となりました。

こうした状況を踏まえ、生活の不安や負担を少しでも和らげ、地域経済を支えるために「学校給食費の一部無償化」や「なわてみんなで頑張ろう商品券の配布」を実施しました。本年もなお影響は続いており、必要な支援を迅速に講じてまいります。

次に、昨年取り組んだ健康施策についてです。本市の高齢化率は全国平均を下回るものの、おおむね4人に1人が65歳以上という現状にあり、住み慣れた四條畷で心豊かに暮らしていただくためには、健康寿命の延伸の視点が欠かせません。その一環として、フレイル予防や認知症対策などの推進に向けて、新たに「健康プログラム事業 なわぼ」を開始し、生涯にわたる健康

四條畷市長 錢谷 翔



づくりを応援しています。

このほか、災害に備えた各種防災施策はもとより、忍ケ丘駅周辺整備の調査研究、学校端末更新による第2期GIGAスクール構想の推進、田原地域における圃場整備など、暮らしと未来を支える多くの施策を堅実に展開してまいりました。

こうした前進は、長年にわたる行財政改革を積み重ね、財政構造の改善を成し得たからこそ、現在進める“未来への投資”へとつながっているものであり、改めて、市民の皆さまのご理解とご協力に深く感謝申し上げます。

令和8年 — さらに「進」める年へ

本年は、これまで築いてきた基盤をもとに、施策を一段と前に推し進める一年にしたいと考えています。

あわせて、市民、地域団体、事業者、市職員が主体となって活躍できるまちへ。

そして、それぞれの立場で役割を果たしながら新たな価値を共創していく“市民中心のまちづくり”のより確かな前進へとつながってまいります。

具体的な施策につきましては、紙面の都合から令和8年度の市政運営方針で紹介させていただきたいと思っています。

ともに

これまで四條畷市を築いてこられた多くの方々の歩みに深く敬意を表しつつ、誠実さと謙虚さを忘れることなく、市役所全体で力を尽くしてまいりますので、引き続き、市政運営へのご理解とご協力をお願い申し上げます。

干支の午は、勢いよく道を進む姿から「前進」、「旺盛」を象徴するとされます。

この歩みをたゆまず重ねながら、皆さまとともに確かな未来へと歩を進めてまいります。

令和8年が穏やかで希望に満ちた一年となり、四條畷市がさらなる飛躍へと向かう年となりますよう心より祈念し、新年のごあいさつとさせていただきます。

本年もどうぞよろしくお願い申し上げます。

問合 秘書政策課

令和7年度 市の物価高騰対応事業

国から地方公共団体へ交付される「物価高騰対応重点支援地方創生臨時交付金」を活用し、以下の物価高騰対応事業を実施します。

①商品券の配布

対象 全市民

内容 市内取扱店で使用できる「なわてみんなで頑張ろう商品券」1人あたり7,000円分を配布します。

利用期間 令和8年8月～10月末(予定)

②水道基本料金の免除

対象 官公庁等を除く全ての用途

内容 2か月分の水道基本料金を免除します。

対象期間 令和8年8月・9月検針分(予定)

③物価高対応子育て応援手当

支給
対象者

①令和7年9月分の児童手当の支給を受けている人

※令和7年9月に出生した児童は令和7年10月分

②令和7年10月1日以降令和8年3月31日までに生まれた児童の児童手当を受ける人

支給内容

対象児童1人につき **2万円**

(平成19年4月2日以降に生まれた児童)

児童手当登録銀行口座等へ振り込みます。

支給時期・
支給方法

現在、給付に向けた準備を進めています。準備ができ

次第、支給対象者に案内を発送します。

※公務員の場合は、所属庁が受給対象者であると証明

したうえで、本人が居住市町村に申請が必要です。

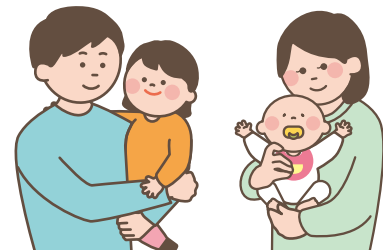

詳細については、決まり次第、広報誌・市ホームページなどでお知らせします。

問合せ ①物価高騰対策プロジェクトチーム ②都市政策課 ③こども支援課

四條畷市公共施設等総合管理計画を改訂

本計画は、市が保有する公共施設全体を俯瞰的な視点から戦略的にマネジメントを行うことを趣旨としています。今回、四條畷市個別施設計画【公共施設】(令和6年12月改訂版)との整合や、相互補完の観点から整理をするために改訂しました。

問合せ 施設創生課

詳しくは
こちら



第18回なわて環境フォーラム

日時 2月22日(日) 10時～15時

場所 市民総合センター 問合せ 生活環境課

※車でのお来場はできるかぎり控えてください。内容が一部変更・中止する場合があります。

①映画上映「ゴミおばけがやってきた」

無料 事前予約不要

時間 開場：9時45分

オープニングイベント：

10時～

映画上映：

10時25分～12時20分

場所 1階市民ホール

定員 300人



©WUNDERWERK/VERLAG FRIEDRICH OETINGER/LEONINE DISTRIBUTION/ZDF

②環境ナゾとときに挑戦！ 無料

環境にまつわるナゾに答えて、抽選で地球にやさしい景品をゲット。大人も子どもも参加可(参加賞あり)。※参加賞・景品に限りあり

時間 12時20分～15時(映画終了後にスタート)

場所 1階市民ホール

③ごみ収集実演

時間 12時50分～ 場所 北側駐輪場付近

④食器市

会場に集まった品物は持ち帰りできます(袋は各自で用意)。

時間 10時30分～15時

場所 1階展示ホール

備考 破損・汚れがあれば回収不可。陶磁器製とガラス製は分けて持参を。

⑤フードドライブ

家庭で不要な食品を受け付け。必要な施設・団体へ寄付します。

時間 10時30分～15時

場所 1階展示ホール前

詳しくは
こちら



⑥廃食用油の回収

回収対象は家庭から出た植物性油のみ。固められた油、食品が入った油は回収不可。

時間 10時～15時 場所 1階展示ホール前

⑦子ども用品交換会

1点持ち込みで10時まで。持ち込まなくても5点まで持ち帰れます。

●持ち込めるもの：おもちゃ、絵本、日用品(子ども用品)、子ども服(新品に近いもの)など

●持ち込めないもの：汚れ・損傷のあるもの、口につけて使うもの、ベビーカーなど

時間 10時30分～15時 場所 3階会議室4

⑧その他

●市内小学生によるリサイクルポスター入選作品展示 場所 1階ロビー

●環境パネル展示 場所 1階ロビー・展示ホール

●環境図書展示 場所 四條畷図書館

●自転車発電にチャレンジ

場所 1階市民ホール ホワイエ

小型家電の回収

希少金属の再利用を目的に回収します(一般家庭で使用したもののみ)。

時間 10時30分～15時 場所 部屋中継所(部屋新町8番26号)

対象品目 携帯電話・PHS、パソコン本体、ノートパソコン、デジタルカメラ、ビデオカメラ、ゲーム機器、電子辞書・電子手帳、ラジオ、ビデオ・DVDプレーヤー、オーディオ機器、ワープロ、電子時計、食器洗い乾燥機、食器乾燥機、電子ジャー、電気ストーブ、扇風機、電気掃除機、電子レンジ、ファンヒーター、プリンター、電動ミシン、冷風機、冷風扇

戸籍に関する証明書のコンビニ交付利用停止

問合せ 市民課

期間 1月24日(土)・25日(日)

1月26日(月)から、市が利用する戸籍システムが地方公共団体情報システムの標準化に対応します。これに伴うシステムメンテナンスのため、戸籍に関する証明書のコンビニ交付サービスが利用できません。※オンライン申請での手続きは可能です

オンライン
申請



令和6年度 下水道事業会計決算

問合 下水道河川課

●事業収入は19億6,164万5千円、事業費用は18億4,984万円で、純利益は1億1,180万5千円。未処分利益剰余金変動額8,324万円を合わせた当年度未処分利益剰余金の額は1億9,504万5千円。このうち8,324万円は資本金へ組み入れ、1億1,180万5千円は減債積立金(企業債の償還のため)に積み立てます。

●業務量(令和6年度末)

- ・水洗化人口: 5万3,111人(前年度比432人減)
- ・水洗化率: 99.2%(前年度と同じ)
- ・有収水量: 517万8,925m³(前年度比13万7,236m³減)
- ・処理区域面積: 642ha(前年度と同じ)

●管渠整備事業として管渠更生工事などを実施。

損益計算書

(令和6年4月1日～令和7年3月31日)

科目	金額
営業収益	1,226,917
営業費用	1,719,631
営業損失	492,714
営業外収益	674,683
営業外費用	130,195
経常利益	51,774
特別利益	60,045
特別損失	14
当期純利益	111,805

貸借対照表

(令和7年3月31日)

借方	貸方
[資産の部]	[負債の部]
固定資産 25,134,109	固定負債 9,110,635
流動資産 667,186	流動負債 1,426,089
	繰延収益 9,652,066
	[資本の部]
	資本金 3,594,995
	剰余金 2,017,510
	(うち当期純利益 111,805)
資産合計 25,801,295	負債資本合計 25,801,295

令和6年度剰余金処分計算書

科目	金額
当年度末未処分利益剰余金	195,045
利益剰余金処分額	△195,045
(資本金への組み入れ)	(△83,240)
(減債積立金)	(△111,805)
翌年度繰越利益剰余金	0

※単位はいずれも千円。消費税・地方消費税は含まない

令和6年度 四條畷水道事業の経営状況

今後、人口減少などに伴う料金収入の減少が見込まれる一方、老朽化した水道施設や管路の更新・耐震化に必要な費用の支出が増加する見込みです。このような状況のなか、将来にわたって健全経営を確保していくため、引き続き、収入の確保や支出の削減に取り組めます。

- 給水人口と給水収益の状況 (令和6年度末時点)
- ・給水人口 53,675人(前年度比: 456人 減)
 - ・給水収益 9億2,156万1千円(前年度比: 2,245万8千円 減)

●決算 黒字 4,761万4千円

※前年度比 5,438万1千円 減

収入は、水道使用量の減少により料金収入が減少したことなどにより前年度と比べると994万4千円の減に。支出は、修繕費や委託料などの維持管理費や減価償却費が増加したことなどにより、前年度比で4,443万7千円増加しました。

●実施事業 3億9,821万9千円

〈主な実施事業〉・水道管の更新(西中野、大字清瀧、清滝中町地区の一部)
・受電設備更新工事

問合 四條畷水道センター 総務課

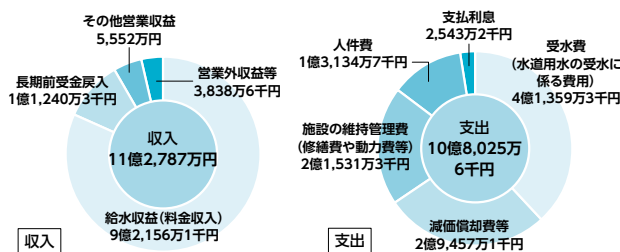

詳しくはこちら



令和6年度決算に基づく健全化判断比率・資金不足比率

問合 財政課

「地方公共団体の財政の健全化に関する法律」に基づき、本市の健全化判断比率および資金不足比率を公表します。

健全化判断比率のうち1つでも早期健全化基準以上となった場合は財政健全化計画を、また、資金不足比率が経営健全化基準以上となった場合は経営健全化計画を作成し、議会の議決を経たうえで健全化を進めていく必要があります。令和6年度決算に基づき算定した本市の各比率は、全て基準を下回る結果となりました。

健全化判断比率

指標	令和6年度決算	早期健全化基準	財政再生基準	【参考】令和5年度決算
①実質赤字比率	(△1.25%) ※1	12.95%	20.00%	(△3.01%) ※1
②連結実質赤字比率	(△4.37%) ※1	17.95%	30.00%	(△4.78%) ※1
③実質公債費比率	3.2%	25.0%	35.0%	3.5%
④将来負担比率	(△40.9%) ※1	350.0%	※2	(△49.5%) ※1

※1 赤字額がないため、④は、将来負担見込み額が基金などの充当可能財源を下回ることから比率が算定されないため、それぞれ「-」と表示し、参考に黒字額の比率等を()で示しています。

※2 早期健全化基準のみ。

資金不足比率

特別会計	令和6年度決算	経営健全化基準	【参考】令和5年度決算
下水道事業会計	(△26.3) ※3	20.0%	(△16.1) ※3

※3 資金の不足額がないため、資金不足比率は「-」で表示し、参考に資金剰余の比率を()で示しています。

算定根拠は市ホームページを、府内市町村の各比率は大阪府ホームページを確認してください。

各指標の説明など詳しくはこちら



令和4年9月に策定した「四條畷市中期財政計画」(令和4年度～令和13年度)の取り組み状況を公表しました。



令和8年6月1日(月)から窓口・電話の取り次ぎ時間は9時～16時30分に

働き方改革や対面によらない手続きの拡充で、業務のあり方を抜本的に見直し、全ての職員が複雑化・多様化する市民ニーズや課題の解決に向き合える環境整備を図ります。ご理解とご協力をお願いします。※職員の勤務時間に変更はありません

問合 秘書政策課

対象窓口など詳しくはこちら



👛 税・保険・年金

納期限 2月2日(月)

口座振替の引き落とし日も同日。納付は便利な口座振替で。納期限内の納付が困難な場合は相談を。

①国民健康保険料<第8期>
②後期高齢者医療保険料<第7期>
③介護保険料<第7期>

☎ ①②保険年金課 ③高齢福祉課

中学生「税についての作文」表彰 受賞者<敬称略>

●四條畷市長賞
「たばこ税に対する自分の気持ち」寺村 小春

●公益社団法人門真納税協会会長賞
「税金と少子化」小金井 悠成

●門真税務署管内納税貯蓄組合連合会優秀賞
「国へのアドバイス」坂口 実優

※いずれも四條畷中学校3年生

☎ 税務課

電話案内			
市役所〈代表〉	☎ 072(877)2121	子育て総合支援センター	☎ 072(877)5455
市役所〈代表〉	☎ 0743(71)0330	児童発達支援センター	☎ 072(877)7373
田原支所	☎ 0743(78)0175	学校給食センター	☎ 072(876)8310
市民総合センター	☎ 072(879)2121	老人福祉センター楠風荘	☎ 072(879)1800
市立公民館	☎ 072(879)3939	にし地域包括支援センター	☎ 072(863)0170
四條畷図書館	☎ 072(878)3743	なわて地域包括支援センター	☎ 072(862)3366
田原図書館	☎ 0743(78)8844	たわら地域包括支援センター	☎ 0743(70)1249
グリーンホール田原	☎ 0743(78)5670	福祉コミュニティーセンター	☎ 072(878)7500
歴史民俗資料館	☎ 072(878)4558	社会福祉協議会	☎ 072(878)1210
教育文化センター	☎ 072(878)0020	大阪広域水道企業団 四條畷水道センター	☎ 072(876)6221
市民総合体育館(サン・アリーナ25)	☎ 072(862)0111	大東四條畷消防本部〈代表〉	☎ 072(875)0119
市民活動センター	☎ 072(862)0651	北河内こども夜間救急センター	☎ 072(840)7555
野外活動センター	☎ 072(877)0778	粗大ごみ受付センター 月～金・祝日 9時～17時 ※聴覚・言語障がい者のみ FAX 072(866)5067	☎ 072(864)1015
保健センター	☎ 072(877)1231		
忍ヶ丘あおぞらこども園(しのぶ棟)	☎ 072(877)5572		
忍ヶ丘あおぞらこども園(あおぞら棟)	☎ 072(877)7583		
岡部保育所	☎ 072(878)4400		

市税等コールセンター ☎ 072(862)1444・1445、072(878)5085
(平日開庁日9時～16時、第1・3(火)は11時30分～20時/納付期限切れのお知らせ)

給与支払報告書などの提出期限は2月2日(月)

給与等の支払者(源泉徴収義務者)は、給与の支払先すべてについて、「給与支払報告書(個人別明細書と総括表)」を作成し、各市区町村へ提出を。

●光ディスク・eLTAXでも提出可。

●「給与所得の源泉徴収票」、「報酬、料金、契約金及び賞金の支払調書」などの法定調書、「給与所得の源泉徴収票等の法定調書合計表」は税務署へ提出を。定調書合計表などは、e-Taxで提出できます。

☎ 税務課 固定資産税担当

償却資産申告書提出期限は2月2日(月)

土地・家屋以外の固定資産のうち事業用の減価償却資産で、その減価償却費が所得の計算上、損金または必要経費に算入されるものは固定資産税の課税対象です(自動車税・軽自動車税の課税対象・無形償却資産は除く)。

●対象となる償却資産の所有者は申告が必要。

●償却資産申告書は、eLTAXで提出可。

☎ 税務課 固定資産税担当

確定申告をスマホで体験 スマホDE楽SHOW

マイナンバーカードを利用したスマートフォンによる確定申告体験。その場での申告手続きも可能です。体験者には、抽選でガンバグッズなどの豪華景品が当たるチャンスも。

日時 1月28日(水)～30日(金) 10時～16時(受け付け:15時まで)

場所 イオンモール四條畷 1階水のコート

定員 20～30人(定員多数の場合は調整)

予約優先

講師 税理士・税務署職員

持物 ①スマートフォン②マイナンバーカード③マイナンバーカードの暗証番号2つ(数字4桁と英数入り6桁以上)④源泉徴収票などの関係書類

申込 電話 ☎ 06(6908)0631

国民健康保険料の支払いは口座振替で

国民健康保険料の納付方法は、原則口座振替(年金からの天引きは除く)です。

申込 申し込み用紙(保険年金課・田原支所・市内各金融機関窓口で配布)を金融機関窓口で提出

※口座振替の開始は、利用する金融機関・郵便局から市役所に申し込み用紙が到着した月の翌月以降。口座振替の開始月が通知されるまでは納付書で納付してください。

●ペイジー口座振替受付サービス

保険年金課にキャッシュカードと本人確認書類(マイナンバーカード、運転免許証など)を持参するだけで、簡単に口座振替の手続きができます。

☎ 保険年金課

高額医療・高額介護合算制度

医療保険で医療費と介護サービス費の両方に自己負担がある世帯で、令和6年8月～令和7年7月の期間中に支払った自己負担額の合計が自己負担限度額を超える場合、その超えた額が支給されます(500円以下は対象外)。

●基準日(令和7年7月31日)時点で大阪府後期高齢者医療制度および国民健康保険の支給対象者には2～3月ごろにお知らせと申請書を送ります。ただし、期間中に転入や転出した人、加入する医療保険制度が変わった人にはお知らせができないことがあるため、基準日時点で加入していた医療保険者に確認を。

●国民健康保険世帯以外の人

は、加入している保険者に問い合わせを。

☎ 保険年金課(国保加入者)／後期高齢者医療広域連合(後期高齢者) ☎ 06(4790)2031

20歳を迎えた皆さんへ

国民年金は、20歳以上60歳未満で厚生年金加入者以外の人が入り、国民年金保険料を納める制度です。年をとったとき、病気や事故で障がいが残ったとき、家族の働き手が亡くなったときに受け取れます。生涯にわたり保障され、将来の大きな支えになります。

●20歳の誕生日からおおむね2週間以内に、日本年金機構から年金制度の案内、納付書、基礎年金番号通知書などが送付されます。

●納付が困難な場合は、免除・納付猶予制度・学生納付特例制度があります。

☎ 保険年金課／枚方年金事務所 ☎ 072(846)5011

公的年金などの源泉徴収票が送付されます

令和7年中に厚生年金保険・国民年金などの老齢・退職を支給事由とする年金を受け取った人は、「令和7年分公的年金等の源泉徴収票」が1月末までに日本年金機構から送付されます。

源泉徴収票には、令和7年分として受け取った年金額、源泉徴収された所得税額、年金から支払われた保険料額などが記載されています。所得税の確定申告をする際に添付してください。

☎ 枚方年金事務所 ☎ 072(846)5011

市民税・府民税の申告

☎ 税務課 市民税担当

申告会場

【申告期間】 2月16日(月)～3月16日(月)(土・日・祝日を除く)

【場所】 2月：市役所東別館 第二附属棟 1階大会議室 3月：市役所北別館 2階厚生室

【時間】 9時～11時30分、13時～16時30分

※申告初日から数日間は混雑するため、待ち時間が発生します。分散来庁の協力を。

出張申告受け付け

【場所】 グリーンホール田原

【日時】 2月20日(金) 10時～11時30分、13時～15時

※「所得税および復興特別所得税の出張申告相談・受付」は行いません。

・申告書は郵送での提出も可(申告受付書の返送希望者は、返信用封筒(切手を貼り住所・氏名を記載)を同封し、封筒に「令和8年度 市民税申告書在中」と記載)

【郵送先】 〒575-8501 四條畷市中野本町1番1号 四條畷市役所 税務課 市民税担当

- ・市民税・府民税の申告書は、昨年申告期限内に申告した人には事前送付します。それ以外で必要とする人は、税務課まで連絡を。申告書の用紙は2月上旬から市ホームページにも掲載します。
- ・申告書の提出にはマイナンバー(個人番号)の記載と本人確認書類の提示や写しの提出が必要(代理人が提出する場合は、委任状と代理人の本人確認書類も必要)。詳しくは問い合わせを。

令和7年分還付申告者のための確定申告特設会場の事前予約は令和7年12月17日(水)で終了
(予約の受け付けは11月号広報誌でお知らせ)

事前予約を申し込んだ人へ

- ・定員を超えた場合は抽選。抽選結果は申し込み者全員に送付。予約状況・抽選結果の問い合わせは不可。
- ・1月中に門真税務署から封書で「相談予約券」を送付。

備考

- ・作成済みの申告書の提出に「相談予約券」は不要。
- ・令和7年1月以降、確定申告書などの控に受付印の押印はなし。

がんのためにできることを考え、行動しましょう

世界対がんデー

毎年2月4日は世界対がんデー。世界中の人々が、がんのためにできることを考え、行動を起こす日です。身近にできることの第1歩は、「がん検診を受けること」。定期的ながん検診を受けることにより、がんの早期発見・早期治療につながります。

- 今年度のがん検診の受診は3月31日(火)まで。令和7年11月から始まった市の健康プログラム「なわぼ」の対象事業で、受診すると100ポイントを貯めることができます。この機会に「がん検診を受ける」という行動を起こしませんか？

がん検診について



がん検診実施医療機関一覧



「なわぼ」について



☎ 保健センター

健康情報

このページの問い合わせ 保健センター ☎072(877)1231 FAX072(877)6963

2月の検(健)診



体調が悪い時は受診を延期してください

集団検(健)診					場所・申込・問合せ 保健センター	
検(健)診名	日時	対象・内容	費用※1	受診間隔		
①②成人健診 ③特定健診 (問診、身体計測、理学的検査、血圧測定、検尿、血液検査) ④胃がん(バリウム)検診 ⑤肺がん(エックス線撮影)検診 ⑥大腸がん検診※2 ⑦肝炎ウイルス検診	8日(日) 午前	①15～39歳(会社などで健診の機会のある人は除く) ②40歳以上の生活保護世帯の人 ③40～74歳の四條畷市国民健康保険加入者 ④50歳以上(前年度に胃内視鏡検診を受けた人は対象外／問診、バリウム服用後胃エックス線撮影) ⑤40歳以上(65歳以上は結核健診兼ねる)・喀痰検査(エックス線撮影と合わせて必要時実施) ⑥40歳以上(便潜血反応免疫法) ⑦昭和61年3月31日以前生まれで未受診の人(B型・C型肝炎ウイルス検査(血液検査))	①1,400円 ②無料 ③無料 ④900円 ⑤400円 ・喀痰検査500円 ⑥300円 ⑦700円	①②③④⑤⑥ 1年度に1回 ⑦生涯に1回		



個別検(健)診					申込 実施医療機関	
検(健)診名	対象	内容	費用※1	検診間隔		
胃がん(バリウム)検診	50歳以上	バリウム服用後胃エックス線撮影	900円	1年度に1回 (ただし、前年度に胃内視鏡検診を受けた人は対象外)		
胃内視鏡(胃カメラ)検診 (四條畷・大東市内の実施医療機関)	50歳以上	胃内視鏡(胃カメラ)撮影	3,400円	2年度に1回 (和暦奇数年生まれ)※3		
肺がん検診	40歳以上 (65歳以上は結核健診兼ねる)	問診・胸部エックス線撮影	400円	1年度に1回		
		喀痰検査(50歳以上で喫煙年数×1日に吸う本数が600以上の人)	500円			
大腸がん検診	40歳以上	便潜血反応免疫法	300円 (郵送400円)※4	1年度に1回		
		マンモグラフィ2方向	1,100円			
乳がん検診 (マンモグラフィ)	40歳代の女性	マンモグラフィ1方向	900円	2年度に1回 (和暦奇数年生まれ)※5		
子宮頸がん検診	50歳以上の女性	視診・細胞診	800円			
特定健診	40～74歳の国民健康保険加入者	問診、身体計測、診察、血圧測定、検尿、血液検査	無料	1年度に1回		
肝炎ウイルス検診	昭和61年3月31日以前生まれで未受診の国民健康保険加入者※6	B型・C型肝炎ウイルス検査(血液検査)	700円	生涯に1回		

※1 各種がん検診を受診する人で次の人は費用を免除。受診前に保健センターに連絡し、無料受診券の発行を受けてください。①身体障がい者手帳1・2級、療育手帳A、精神障がい者保健福祉手帳1級を所持している人 ②生活保護世帯の人 ※2 大腸がん検診は集団検診日に提出可。事前にほかの検(健)診とセットで申し込みを。大腸がん検診のみを受診する人は、個別検診へ。 ※3 和暦偶数年生まれの満50・55・60・65・70歳の方は、令和6年度に受診していない場合に限り、保健センターに事前申請することで受診可。 ※4 ネット申し込みのみ(申し込み期限：令和8年1月31日(土))詳しくは市ホームページへ。 ※5 和暦偶数年生まれの女性で、乳がん検診・子宮頸がん検診を希望する人は、令和6年度に受診していない場合に限り、保健センターに事前申請することにより受診可能(個別医療機関のみ)。次年度以降は、市の定める検診対象年度での受診を。 ※6 特定健診と同時に受診を。昭和60年3月31日以前生まれで受診を希望する人は事前に保健センターに肝炎ウイルス検診問診票の請求を。

2月の歯科休日診療所

診療時間 9時～12時

日程	場所(住所)	電話番号	日程	場所(住所)	電話番号
1日	山内歯科医院(四條畷市美田町1)	072(877)5330	15日	相川歯科医院(大東市泉町1)	072(874)1123
8日	吉野歯科医院(大東市三箇3)	072(874)7001	22日	中井歯科(大東市明美の里町16)	072(876)7890
11日	むらなか歯科(四條畷市雁屋北町4)	072(876)3735	23日	岸田歯科医院(大東市新町5)	072(871)5367

献血(400mL)の日程

☎ 社会福祉協議会

諸事情により日程変更の場合あり。詳しくはバス運行スケジュールを確認を。

日時	場所	対象
2月15日(日)、3月8日(日) いずれも10時～16時	イオンモール四條畷 1階そらのステージ	男性17歳・女性18歳～69歳までで体重50kg以上の人 (65歳以上は、献血者の健康を考え、60～64歳の間に献血経験がある人に限る)



献血バス運行スケジュール



税・保険・年金

健康・福祉

高齢者

子育て・教育

安全・安心

まちづくり・環境

求人・産業

人権・文化

スポーツ・野外活動

その他

税・保険・年金

健康・福祉

高齢者

子育て・教育

安全・安心

まちづくり・環境

求人・産業

人権・文化

スポーツ・野外活動

その他

健康・福祉

悩んでいる人の支えになる
ゲートキーパー養成講座

ゲートキーパーとは、悩んでいる人に気づき、声をかけてあげられる人のことです。特別な研修や資格はありません。誰でもゲートキーパーになることができます。周りで悩んでいる人がいたら、やさしく声をかけてあげてください。声をかけあうことで、不安や悩みを少しでも和らげることができるかもしれません。

日時 2月26日(木) 13時30分～15時30分 **場所** 市役所東別館 2階201会議室 **対象** 市内在住・在勤・在学の人 **定員** 先着30人 **講師** 都村 尚子さん(関西福祉科学大学 教授・学部長) **備考** 手話・要約筆記通訳あり **申込** ～2月25日(水) 窓口・電話・FAX・申し込みフォーム **問合せ** 福祉政策課 **FAX** 072(879)5955

申し込み
フォーム



高齢者

定期の带状疱疹予防接種
対象者の人へ

今年度の定期予防接種対象者には、令和7年4月に案内・接種券を送付しています。組換え带状疱疹ワクチンは、2か月間隔で2回接種のため、年度内に接種完了するには1月中に1回目の接種を済ませる必要があります。接種希望者は注意してください。対象者で案内が届いていない人は、保健センターまで連絡を。

接種期間 3月31日(火)まで **場所** 実施医療機関 **対象** ①令和7年度に65・70・75・80・85・90・95・100歳になる人(令和7年度に限り、100歳以上も対象)②接種日時時点で満60歳以上65歳未満で、ヒト免疫不全ウイルスによる機能に障がいをもつ身体障がい者手帳1級所持者 ※②に該当する人は保健センターに接種券の発行申請を **費用** 生水痘ワクチン：2,100円、組換え带状疱疹ワクチン：1回につき5,400円(2回接種) **問合せ** 保健センター

詳しくは
こちら



楠風荘の催し

場所 老人福祉センター楠風荘 **対象** 市内在住の60歳以上 **問合せ** 老人福祉センター楠風荘 **●映画会** 「男はつらいよ」上映予定 **日時** 2月7日(土)10時～ **●一般参加型カラオケ** **日時** 2月7日(土)13時～15時30分、18日(水)10時～15時30分 **●スマホ教室** **日程** 2月7日(土) 終日

認知症相談会
(なわてオレンジドア)

医師や介護・福祉の専門職が、認知症に関する相談に無料で応じます。 **日時** 2月18日(水)10時～11時30分 **場所** ダイエー四条畷店 3階ギフトコーナー(大東市北楠の里町) **問合せ** 高齢福祉課

押し花教室

押し花を使って「壁掛け」と「ペンスタンド」を作ります。 **日時** 2月14日(土)10時～12時 **場所** 福祉コミュニティーセンター1階プレイルーム **対象** 市内在住の65歳以上 **定員** 先着10人 **費用** 800円 **講師** 藤田 苑栄さん **申込** 1月27日(火)～2月12日(木) 電話申し込み可(月曜・日曜・祝日を除く9時30分～21時) **問合せ** 福祉コミュニティーセンター

健康寿命延伸のすすめ

なわぽ応援セミナー「貯筋講座」×「なわてく講座」

各講座を2日連続で開催することで倍増効果を狙います。各講座でなわぽのポイントを付与します。

①貯筋講座 効果的な筋力維持に関する説明や実技と体組成の見方。
②なわてく講座 「なわぽ」やなわてくマップを活用するための有効的な歩き方、無理なく日常生活に取り入れる方法を伝授します。

日時 ①3月3日(火)②4日(水)いずれも14時～15時30分 **場所** 市立公民館 1階展示ホール **対象** 18歳以上(医師から運動制限の指示のない人) **定員** 各30人(1日のみの参加も可) **講師** 青木 孝至さん(健康運動指導士) **持物** 動きやすい服装、運動靴、飲み物、タオルなど **申込** 電話・申し込みフォーム **問合せ** 高齢福祉課



申し込み
フォーム



つながりでフレイル予防 2月1日はフレイルの日

「フレイル」とは年齢とともに体や心のはたらき、社会的なつながりが弱くなった状態をいいます。「やる気がでない」「転びやすくなった」「友達がいない」「最近調子が悪い」などなんとなく家の中に閉じこもるようになり、外出しなくなる。これといった理由もなく気づいたら社会的・心理的フレイル(閉じこもり、ひきこもりなど)になっているかもしれません。まずは自分ができること、興味があることから始めてみましょう！

●市では、健康プログラム事業「なわぽ」を使って、市民の「歩く」「測る」「参加する」「受ける」の健康づくり活動への参加を応援しています。

問合せ 高齢福祉課／大阪府健康医療部健康推進室健康づくり課企画・データヘルス推進グループ **☎** 06(6941)0351

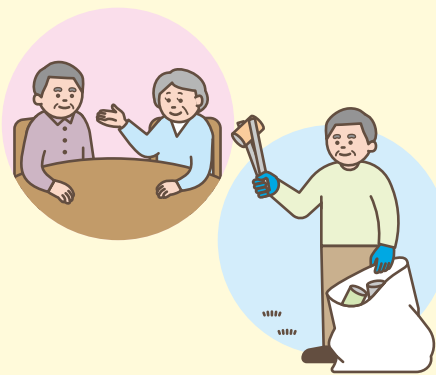

地域包括支援センターだより

① にし地域包括支援センター

ひざ痛予防で、歩ける体をつくろう！

寒くなると起こりやすい膝の痛み。座ってできるひざ痛ケアと簡単な運動で腰痛予防を行い、元気な体をめざしましょう

日時 1月28日(水)14時～15時15分 **場所** ふれあい元気クラブ・えんじょい(市民活動センター) **定員** 25人 **講師** 宮藤 優希さん(りゅうじん訪問看護ステーション門真 理学療法士) **持物** 飲み物 **申込・問合せ** にし地域包括支援センター

③ たわら地域包括支援センター 笑って脳トレ「今日を楽しく、明日を明るく」

参加者同士で話し合いながら進める参加型の脳トレーニングをしています。手先や身体を使って、脳に刺激を与え、認知症予防に取り組みましょう！

日時 毎月第2・4火曜日13時30分～15時 **場所** パークヒルズ田原苑 いきいき広場 **申込・問合せ** たわら地域包括支援センター

② なわて地域包括支援センター

介護保険や介護予防のミニ講座・相談会 **要事前申込**

●ミニ講座 介護保険制度や健康で生活していくための心がけなど。

●相談会 日常生活の中で、身体や認知症のことなど、ちょっと聞いてみたいことを相談できます。 **日時** 2月13日(金)14時～16時 **場所** 教育文化センター 第2会議室 **定員** 10人 **講師** なわて地域包括支援センター職員 **申込・問合せ** なわて地域包括支援センター

生活支援コーディネーターだより

●地域とのつながり・
通いの場について考える会

日々、健康に過ごしていくためのセルフケアについて、住み慣れた地域、通いの場で人とつながることの大切さについて一緒に考えてみませんか。介護サービスに関しても地域包括支援センター職員から説明します。

日時 2月25日(水) 14時～16時
場所 岡山自治会東別館 1階第1会議室
対象 市内在住の人
申込・問合せ なわて地域包括支援センター
生活支援コーディネーター
清水 ☎ 072(878) 3366

●THEなわて男塾
～俳句講座(全11回) 要事前申込

1年を通じて月1回、なわて俳句協会の会長が作句のコツ指導と作品への講評を行います。コーヒータイトムやストレッチで交流とリフレッシュも。初心者歓迎。

日時 毎月第4月曜日(祝日の場合は第3月曜日) 10時30分～12時 ※第1回は1月26日
場所 四條畷荘 **対象** 60歳以上の男性
定員 8人 **費用** 200円/月
講師 平井 芙美子さん
申込・問合せ にし地域包括支援センター
生活支援コーディネーター
吉田 ☎ 072(878) 2651
(四條畷荘内)

PickUp! 市の協カイベント

医療と介護の市民講座～これからの在宅医療～

医療・看護・介護の多職種が連携し、「難病でもガン末期でもわたしは家に帰りたい」と思う人を支え、「もしもの時を考える」ことの大切さを考えます。

日時 1月24日(土) 14時～16時15分
場所 大東市立市民会館 4階大会議室
定員 100人 **申込** 申し込みフォーム

- 福田 泰樹さん(大東・四條畷医師会会長／ふくだクリニック 医師)
- 竹藤 晃介さん(こまくさ在宅クリニック 医師)
- 田中 伸さん(わかくさ大東訪問看護ステーション 看護師)

問合せ 大東・四條畷医師会 ☎ 072(876) 3381



大東・四條畷
医師会ホーム
ページ



申し込み
フォーム



子育て・教育

どうぶつしょうぎ大会

ルールを知らなくても最初に説明するので大丈夫。コマの動かし方

が分かったら、みんなと対戦して優勝をめざそう!

日時 2月21日(土) 10時～12時
場所 福祉コミュニティセンター
1階プレイルーム **対象** 市内在住
の小学生 **定員** 先着20人 **講師** 小
路 啓祐、青木 みどり
申込 2月5日(木)～19日(木) 電話

申し込み可(月曜・日曜・祝日を除く
9時30分～21時)
問合せ 福祉コミュニティセンター



絵本であそぼ!
in 田原図書館

わらべうたにあわせての手遊びや簡単な工作、そして、絵本を読ん

で、みんなで一緒にあそびます。
日時 3月5日(木) 10時30分～11
時30分 **場所** 田原図書館 おはな
しのへや **対象** 市内在住の0歳から
の子どもと保護者 **定員** 先着5組
出演 ボランティアころころ **申込** 2
月12日(木) 9時30分～申し込み
フォーム

問合せ 田原図書館

申し込み
フォーム



なわてファミサポ交流会

自宅でできる筋トレとキックボク
シングでミット打ち

ファミリー・サポート・センターの説

明も。入会希望者は身分証明書を
持参してください。

日時 3月5日(木) 10時～11時30分
場所 すてっぴ★なわて 3階市民活
動室 **対象** ファミサポ会員、市内在
住で子育て中・子育て支援に興味の
ある人(子どもと参加可/保育なし)

定員 8組程度 多数抽選
講師 町田 直也さん(KICKY FITNESS
トレーナー) **持物** タオル、お茶

申込 2月2日(月)～25日(水) 申し込
みフォーム・電話・メール 2月27日
(金)に参加決定者のみに電話か
メールで連絡。

問合せ なわてファミリー・サポート・
センター ☎ 072(877) 5130

✉ nawate.famisapo@city.
shijonawate.lg.jp

詳しくは
こちら



企業とつくる特別教室

子どもたちの「夢づくり」応援プログ
ラム 腸からつくるウェルビーイング

企業によるおはなしとワーク。

日時 2月21日(土) 14時～15時
(受け付け: 13時30分～) **場所** 市

役所東別館 2階201会議室

対象 小学生 **定員** 50人 多数抽選

費用 無料 **講師** 森永乳業(株)担当者

申込 申し込みフォーム

問合せ スポーツ・青少年課

申し込み
フォーム



里親パネル展・
里親制度個別相談会

里親制度に興味のある人・詳しく
知りたい人はぜひ参加してくださ
い。

●里親パネル展
期間 1月27日(火) 10時～2月11日
(水・祝) 16時30分 **場所** 市民総合
センター 1階エントランスホール

●里親個別相談会
日時 2月11日(水・祝) 13時30分
～16時30分 **場所** 市民総合セン
ター 1階展示ホール

問合せ 社会福祉法人大阪水上隣保
館 里親支援センターおひさま
☎ 072(380) 3455

詳しくは
こちら



教文 子ども文化体験

申込 1月20日(火)～電話・FAX・メール **問合せ** 教育文化センター
FAX 072(878) 0020 ✉ kyobun@pure.ocn.ne.jp

●消しゴムはんこカレンダー

日時 1月25日(日) ①10時30分～12時 ②13時
～14時30分 **場所** 教育文化センター 会議室1
対象 中学生以下(未就学児は要保護者同伴)
定員 各10人 **費用** 900円 **講師** 中林 希和さん
持物 お茶、タオル、持ち帰り用袋(A4が入る大き
さ)

●茶道体験

挨拶の仕方、お茶のたて方などを教わります。

日時 2月7日(土) 13時～14時 **場所** 教育文化セン
ター 和室 **対象** 小学生以上(中学生・保護者歓迎)
定員 10人 **費用** 400円(材料費)
持物 お茶、タオル

●書き初め

年始めに1年の抱負や目標を書き上げましょう。

日時 1月24日(土) ①13時～13時45分 ②14時～
14時45分 **場所** 教育文化センター 会議室1

対象 小学生以下(未就学児は要保護者同伴)
定員 各10人 **費用** 300円(材料・教材費含)

講師 久保川 那美さん **持物** 汚れても良い服装、お
茶、タオル、持ち帰り用袋(筆・墨は貸し出し有)



幼児教育・保育の無償化

対象 3～5歳の子ども、2歳までの住民税非課税世帯の子ども

- 保育所(園)、認定こども園、幼稚園などの利用料(保育料)が無償になります。実費として徴収される費用(給食費、行事費、通園送迎費など)は無償化の対象外です。
- 新制度未移行幼稚園や認定こども園(1号認定)の預かり保育・認可外保育施設などの利用者は、施設等利用給付認定(新2号・新3号認定)を受ける必要があります。利用施設・事業により、手続きや無償となる上限額が異なります。
- 支給対象は認定期間内の利用分のみ。認定の有効期間切れに注意を。

●保育の必要性※1「有」

保育所(園)、認定こども園(2号・3号認定)、地域型保育事業(小規模保育施設など)	→	・3～5歳児※2…保育料が無償 ・0～2歳児…住民税非課税世帯のみ保育料が無償
認定こども園(1号認定)、新制度移行済幼稚園※3の預かり保育【無償化手続き必要(新2号・新3号認定)】	→	・3～5歳児※2…預かり保育の利用料が1日450円、月額11,300円を上限に無償 ・満3歳(3歳になった日)…住民税非課税世帯のみ預かり保育の利用料が月額16,300円を上限に無償
新制度未移行幼稚園※3の預かり保育【無償化手続き必要(新2号・新3号認定)】	→	満3歳(3歳になった日)～5歳児…入園料、利用料が月額25,700円を上限に無償、かつ、預かり保育の利用料が1日450円、月額11,300円を上限に無償(満3歳は住民税非課税世帯のみ月額16,300円を上限に無償)
認可外保育施設※4(企業主導型保育事業を除く)、一時預かり事業、ファミリー・サポート・センター事業、病児保育事業【無償化手続き必要(新2号・新3号認定)】※5	→	・3～5歳児…利用料が月額37,000円を上限に無償 ・0～2歳児…住民税非課税世帯のみ利用料が月額42,000円を上限に無償

●保育の必要性※1「無」

認定こども園、新制度移行済幼稚園※3	→	満3歳(3歳になった日)～5歳児…保育料が無償
新制度未移行幼稚園※3【無償化手続き必要(新1号認定)】	→	満3歳(3歳になった日)～5歳児…入園料、利用料が月額25,700円を上限に無償
児童発達支援施設	→	・3～5歳児…利用者負担が無償 ・0～2歳児…住民税非課税世帯のみ利用者負担が無償

※1 保護者の就労、病気などにより家庭で必要な保育ができない状況 ※2 満3歳になってはじめての4月1日から3年間
※3 新制度移行済かどうかは、各幼稚園に問い合わせを ※4 無償化対象は、確認の届出などを行っている施設のみ
※5 保育施設などに在園する子どもが併用する場合は原則対象外

問合 こども政策課(全般)／障がい福祉課(児童発達支援施設の無償化)

多様な集団活動事業の利用支援事業

小学校就学前の子どもを対象とした多様な集団活動(いわゆる「幼児教育類似施設」)について、市で定める基準に適合した対象施設を利用する児童の保護者の経済的負担を軽減するため、月額20,000円を上限に利用料の一部を給付します。

問合 こども政策課

詳しくはこちら



詳しくはこちら



子育て情報



教室・講座名	日時	内容	申し込み
場所・問合 保健センター(中野三丁目5番28号 予約専用 ☎072(800)3363)			要予約 詳細・申し込みフォーム
ママ&パパ教室	①2月3日(火) 13時30分～15時30分 (受け付け:13時20分～) ②2月21日(土) 9時30分～12時 (受け付け:9時15分～)	対象 妊婦とパートナー 内容 ①食事の話(実演・試食あり)、先輩ママと赤ちゃんの交流会など②ママ&パパ体験(沐浴・ミルクの作り方)、先輩パパの話と妊婦体験 持物 母子健康手帳	電話・申し込みフォーム
マタニティ教室	平日10時～16時のうち 1時間程度	対象 妊婦とパートナー 内容 赤ちゃんを迎えるためのアドバイス、赤ちゃんの抱っこや着替え、沐浴体験など 持物 母子健康手帳	電話
まめびよ教室	2月3日(火) 13時30分～15時30分 (受け付け:13時20分～)	対象 令和7年11月12月生 内容 身体測定、助産師・保健師による話と母乳・育児相談、交流会 持物 母子健康手帳、バスタオル、オムツ、授乳に必要なもの	電話・申し込みフォーム
離乳食講習会	2月10日(火) 13時30分～15時 (受け付け:13時20分～)	対象 離乳食を学びたい人 内容 離乳食のすすめ方の話、調理実演、試食、身体計測(希望者) 持物 母子健康手帳、バスタオル、オムツ、授乳に必要なもの	

場所・問合 こども園 忍ヶ丘おおぞらこども園(しのぶ棟)(岡山三丁目4番7号 ☎072(877)5560) 岡部 岡部保育所(砂一丁目8番13号 ☎072(878)4408)			
子育て相談 こども園 岡部	月～金曜日 要事前予約	対象 子育て中の保護者 内容 食事やトイレトレーニング、気になることを相談できます	電話 受け付け:11時～16時
せつぶんを たのしもう! こども園 岡部	2月3日(火)9時45分～ ※雨天中止	対象 就園前の子どもと保護者 定員 各20組 内容 園の子どもたちと節分を楽しみましょう 持物 飲み物、タオル	申し込みフォーム 1月23日(金)13時30分～ 1月30日(金)16時 こども園 岡部

場所・問合 なわて つどいの広場 なわて(雁屋北町6番21号 すてっぴ★なわて3階 ☎072(800)3623)			
0歳のつどい なわて	①2月13日(金) ②2月20日(金) いずれも10時30分～ 11時30分(両方参加可)	対象 0歳の子どもと保護者 内容 ①足形をとろう! ②みんなであそぼう! 持物 お茶、タオル	不要

乳幼児の健診と相談

場所 保健センター

健診	日時	対象	相談	日時	定員・申し込み
4か月児健診	2月5日(木) 受け付けは午前	令和7年9月7日～ 10月5日生まれ	母乳・ミルク相談	毎週火曜日 10時～12時	要予約 詳細・申し込みフォーム
1歳6か月児健診	2月19日(木) 受け付けは午後	令和6年7月生まれ			
3歳6か月児健診	2月26日(木) 受け付けは午後	令和4年7月生まれ	子育てトークルーム (乳幼児育児・栄養相談)	毎週金曜日 10時～16時	

災害に備えを 防災講演会・総合防災訓練

問合せ 危機管理課

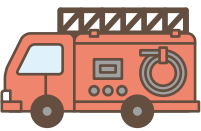

日時 2月15日(日)9時30分～13時30分 **場所** 四條畷中学校 体育館・グラウンド
備考 市役所・給食センターを駐車場としていますが、台数に限りがあるため、できるだけバスや自転車などでの来場を。

●防災講演会「復興と伝承そして…」

時間 10時5分～11時20分
講師 松井 憲さん(広島市豪雨災害伝承館 副館長)
備考 手話通訳・要約筆記あり

●防災訓練

避難所運営ゲーム(HUG訓練※)を通じて避難所運営について考えてみましょう。
※HUG訓練・災害時の避難所運営をカードで体験するシミュレーション訓練。
時間 11時40分～13時

●啓発・展示ブース

防災備蓄品の展示、防災食の試食体験、子ども向けの絵本や防災に関する本を展示。防災クイズやスタンプラリーも実施します。
時間 9時30分～10時／11時20分～13時30分

●消火・救急訓練

AEDを使用した心肺蘇生法の訓練、訓練用消火器で消火体験をしてみましょう。子ども用制服を着て消防車との記念撮影もできます。
時間 11時20分～

じえいあらーと ぜんこく いっせい じょうほう でんた つく くれん
Jアラート 全国一斉 情報伝達訓練

問い合わせ 危機管理課

日時 2月6日(金)11時ごろ ※前日2月5日(木)16時にも、事前の周知放送があります。

●Jアラートとは、地震・津波や武力攻撃などの緊急情報を、国から人工衛星などを通じて瞬時に伝えるシステムです。
●全国一斉に行われる訓練で、市内34か所に設置してある防災行政無線から、一斉に放送します。当日は情報伝達訓練のみで、避難所の開設などは行いません。

安全・安心

知って備える予防救急

救急車で搬送されるケガや病気の中でも、日ごろの「ほんの少しの注意」や「心がけ」で、大きなケガなどを未然に防ぐ「予防救急」という取り組みがあります。予防救急を理解して“転倒・転落”や“ヒートショック”また“子どもの救急事故”などを防ぎ、安心で健康な生活を送ることができる環境づくりを始めましょう。

問合せ 大東四條畷消防本部 警防課
☎ 072(872)2345

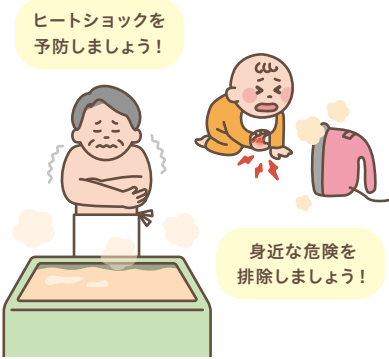

詳しくはこちら



1月から林野火災注意報・警報の運用を開始

昨年の岩手県大船渡市で発生した大規模な林野火災を受けて、令和8年1月1日から林野火災の予防を目的に「林野火災注意報・警報」の運用を開始しています。ご理解・ご協力をお願いします。
問合せ 大東四條畷消防本部 予防課
☎ 072(872)2342

詳しくはこちら



消火器を備えましょう

共同住宅などで設置されている消火器のほか、一般住宅で使用しやすいように開発された住宅用消火器があります。一般住宅に、法的な設置義務はありませんが、初期消火に効果があるため、火を使う場所には設置しましょう。消火器は、ホームセンターや消防設備業者などで購入することができます。

注意 消防署では消火器の販売や古い消火器の回収は行っていません。不適切な訪問販売や点検トラブルにも注意を。

●消火器の処分
消火器リサイクル推進センターへ問い合わせを。☎ 03(5829)6773
問合せ 大東四條畷消防本部 予防課
☎ 072(872)2342



左：消火器
右：住宅用消火器

消火器リサイクル窓口検索



環境・まちづくり

東部大阪都市計画の変更

東部大阪都市計画生産緑地地区を令和7年11月27日(木)に変更しました。この都市計画変更に伴う関係図書の縦覧を都市政策課で

行っています。
問合せ 都市政策課

詳しくはこちら



環境のために少しの工夫を
2月は生活排水対策推進月間

川などの水の汚れの原因の約7割がトイレや台所、お風呂、洗濯など日常生活から出る生活排水。河川流量が減少する冬期はその影響が大きくなります。生活排水をできるだけ汚さないために工夫しましょう。

- 食器・鍋の汚れは、紙などで拭き取ってから洗う
- 汁物などは必要な分だけつくり、残り物を排水口に流さないようにする
- 油を捨てるときは、流し台に流さず、新聞紙に吸い込ませるか固形化して捨てる
- 石けん・洗剤・シャンプーなどは適量を使う

下水道と合併処理浄化槽で適切な処理を

下水道が整備されたら、すぐに接続してください。当面、下水道整備が見込まれない地域では、合併処理浄化槽の設置を。設置者は定期的に保守点検・清掃し、法定検査を受けてください。

問合せ 大阪府環境農林水産部環境管理室 事業所指導課水質指導グループ
☎ 06(6941)0351

北河内4市リサイクル施設
組合議会定例会

傍聴を希望する人は当日直接会場まで。日時は議事の都合で変更する場合があります。
※駐車場はありません。
日時 2月6日(金)14時～(受け付け：13時30分～) **場所** 北河内4市リサイクルプラザ 3階研修室
定員 先着20人
問合せ 北河内4市リサイクル施設組合事務局 ☎ 072(823)2038

寒波の季節に向けて
水道管の点検を

屋外で冷たい風に直接あたっている水道管は、凍結により破裂するおそれがあります。凍結を防ぐため、次の点に気を付けましょう。
①屋外の水道管に保温チューブ・布を巻いて保温。
②冷え込む夜は給湯器の水を抜く。
③蛇口が凍って水が出ないときは、タオルをかぶせた上からぬるま湯を蛇口の近くから徐々にかけ、ゆっくり溶かす。
※急に熱湯をかけると、破裂するおそれあり。破裂したときは、止水栓を閉めて指定給水装置工事事業者へ連絡を。
問合せ 四條畷水道センター 工務課
☎ 072(876)7402

詳しくはこちら



専門家による住宅の耐震化個別相談会

問合せ 都市政策課

市では、住宅の耐震化に関するさまざまな悩みを解消するため、専門家による個別相談会を開催します。

日時 2月8日(日)11時、11時30分、13時、13時30分、14時(各30分程度)
場所 市民総合体育館 選手控室2 **対象** 市内にある建築物の所有者 **定員** 先着20人(定員未達の場合、当日参加可) **講師** 特定非営利活動法人「人・家・街 安全支援機構」 **申込** ～2月5日(木)申し込みフォーム・電話



詳細・申し込み



令和8年度 会計年度任用職員の募集

職種ごとに任用期間や資格要件、募集人員、選考・申し込み方法、募集要項・応募用紙の配布場所などが異なります。詳しくは各担当課へ問い合わせるか、市ホームページを確認してください。 **問合せ** 各担当課

職種	職務内容	勤務時間	給与・報酬	応募締切
レセプト点検員 問合せ 生活福祉課	被保護者の医療扶助のレセプト点検業務	平日8時45分～17時15分の間の4時間45分(昼休憩45分を除く)で応相談	時給1,423円	～2月6日(金)
面接相談員 問合せ 生活福祉課	被保護者の新規相談の面接相談業務	平日8時45分～17時15分の間の6時間(昼休憩45分を除く)で応相談	時給1,677円	
消費生活相談員 問合せ 消費生活センター	市民からの消費生活に関する相談業務、出前講座などによる啓発業務	平日10時～16時(昼休憩45分を除く)を含む週20時間程度 ※週休日・勤務時間等は要相談	報酬月額161,043円～	
学校校務員 問合せ 教育総務課	市立小中学校での施設の管理維持、清掃、運営に関する業務など	週5日(学校閉庁日は除く)8時30分～14時30分または10時45分～16時45分(昼休憩45分あり)	時給1,376円	～2月13日(金)
保健師・看護師 問合せ 高齢福祉課	市内の各実施拠点における血圧・体力測定、健康相談、講座、データ入力事務など	平日週3日10時～16時(昼休憩45分あり)	時給1,762円～	
学校図書館支援員 問合せ 四條畷図書館、田原図書館	市内の学校での学校図書館業務	火～金曜日のうち週4日以内、1日5時間(中学校は4時間)	時給1,388円(有資格者1,518円)	1月20日(火)～随時
図書館司書 問合せ 四條畷図書館、田原図書館	四條畷図書館または田原図書館での図書館業務	詳細は募集要項まで(市ホームページ掲載・図書館配布)		

求人・産業

健康管理支援員を随時募集

会計年度任用職員(パートタイム)。業務内容は被保護者の健康管理支援。詳しくは市ホームページまたは問い合わせを。

受付 2月6日(金) [必着]

時給 1,677円

問合せ 生活福祉課

自衛官候補生を随時募集中

受け付け期間・試験日程など、詳しくは問い合わせを。

対象 18～32歳の男女

問合せ 自衛隊大阪地方協力本部守口出張所(守口市役所7階)

☎ 06(6997)7339

出張ハローワーク in 四條畷市

要事前予約

就職活動で気になるビジネスマナー、面接対応の注意点などを説明します。

日時 2月12日(木)11時～12時(受け付け:10時45分～)、13時30分～14時30分(受け付け:13時15分～) **場所** 市立公民館 3階会議室4 **定員** 各回先着18人 **申込** 1月29日(木)～電話 **問合せ** ハローワーク門真職業相談部門 ☎ 06(6906)6831部門コード41#

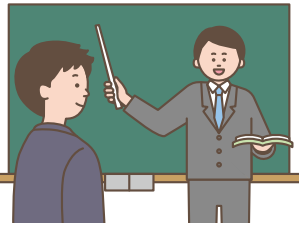

第45回農業まつり 農産物品評会受賞者

問合せ 地域振興課

第45回農業まつりの農産物品評会には、市内23戸の農家から71点の農作物が出品され、来場者に販売しました。

受賞者〈敬称略〉

- **四條畷市長賞** 田中 康知(逢阪)【じゃがいも】
- **大阪府知事賞** 西尾 隆夫(森山)【だいこん】
- **四條畷市議会議長賞** 小林 頼子(八の坪)【玄米(ヒノヒカリ)】
- **大阪府農業会議会長賞** 林 秀一(岡山)【かぶら】
- **大阪府農業協同組合中央会会長賞** 平井 正雄(岡山)【ゆず】
- **全国農業協同組合連合会大阪府本部 府本部長賞** 木村 利治(南野上)【温州みかん】
- **大阪府農業共済組合組合長賞** 奥田 忠久(中番)【玄米(ヒノヒカリ)】
- **北河内地区農業委員会連合会会長賞** 山口 定一(中野)【玄米(ヒノヒカリ)】
- **四條畷市農業委員会会長賞** 野中 憲一(砂)【さといも】
- **大阪東部農業協同組合組合長賞** 藤本 美佐子(佐水)【キャベツ】

人権・文化

文化財防火デー

昭和24(1949)年1月26日、世界最古の木造建造物である法隆寺の金堂が炎上、壁画が焼損したことを契機に、昭和25(1950)年に文化財保護法が制定されました。その普及啓発の一環として、昭和30(1955)年に1月26日が「文化財防火デー」として定められました。市では、国登録有形文化財の土蔵が所在する歴史民俗資料館において、市民の財産である文化財の適切な管理に努めています。

問合せ 文化財課

申し込みフォーム



たわら亭落語会

素人寄席・天満天神の会による落語会。普段、図書館の本やCDで楽しんでいる落語を、生で体験してみませんか。

演目 つる、貧乏花見、くっしゃみ講釈 **日時** 3月8日(日)13時30分～14時40分(開場:13時15分)

場所 グリーンホール田原 3階和室 **対象** 小学生以上 **定員** 先着20人

出演 天満家賢之輔、天神亭蝶九、大川亭飄々 **申込** 2月14日(土)9時30分～申し込みフォーム・田原図書館カウンター・電話

問合せ 田原図書館

なわてサロンコンサート Vol.29

TOUJOURS SAXOPHONE QUARTET

「Toujours(トゥジュール)」という言葉は、フランス語で「いつも」という意味。アンサンブルとは音楽での会話と言えるかもしれません。友人や家族と日常的に気軽に会話を交わすような、そんなアンサンブルがトゥジュールの音楽です。

日時 2月20日(金)19時～ **場所** 市民総合センター 1階市民ホール **定員** 300人 **費用** 前売1,000円、当日1,500円、高校生以下無料

出演 辻本 剛志(ソプラノサクソ)、森下 知子(アルトサクソ)、岩本 雄太(テナーサクソ)、山添 悟(バリトンサクソ)、高谷 光信(司会)

申込 窓口・Teket・電話

問合せ 市民総合センター

Teket



メテオールオーケストラ

ザ・シンフォニックコンサート交響曲第9番「新世界」

ウクライナの作品やスラヴ圏の音楽を中心に演奏することで、その魅力を広く伝えることを目的としたアマチュアオーケストラ。今回は指揮・音楽監督の高谷 光信さんが終戦後に必ずウクライナで演奏すると決めているドヴォルザーク交響曲第9番「新世界より」を演奏します。

日時 2月8日(日)14時～15時

場所 市民総合センター 1階市民ホール **定員** 700人 **出演** 高谷 光信(指揮・音楽監督)、メテオールオーケストラ(管弦楽)

申込 市民総合センターで入場整理券を配布・teket

問合せ 市民総合センター

Teket



税・保険・年金

健康・福祉

高齢者

子育て・教育

安全・安心

まちづくり・環境

求人・産業

人権・文化

スポーツ・野外活動

その他

税・保険・年金

健康・福祉

高齢者

子育て・教育

安全・安心

まちづくり・環境

求人・産業

人権・文化

スポーツ・野外活動

その他

シリーズ **なわての文化財** 74

馬形埴輪のレプリカ登場！

問合せ 文化財課

古墳時代に馬の飼育が活発に行われていた四條畷市では馬に関連する遺物が多く見つかっています。南山下遺跡で見つかった馬形埴輪もその一つです。令和7(2025)年に行われた大阪・関西万博で市内の埴輪の一部を紹介することとなり、大阪電気通信大学総合情報学部で授業「社会プロジェクト実習」で学生が作成した3Dデータを使用してレプリカを作成しました。はじめは上下半分に分かれた状態だった埴輪も立派な馬の姿になり、色を塗ると本物のようになりました。万博会場では多くの人々が埴輪を見学し、人気を博しました。



馬形埴輪のレプリカ
(納品当初)



万博会場での
馬形埴輪(レプリカ)

図書館
だより

◇開館時間

火～金曜日：9時30分～19時 土・日曜日・祝日：9時30分～17時

◇2月28日までの休館日

1月19日(月)、26日(月)、30日(金)、2月2日(月)、9日(月)、16日(月)、23日(月・祝)、27日(金)

※田原図書館は、グリーンホール田原の受変電設備更新工事のため、1月15日(木)～2月2日(月)は臨時休館します。

催し 入場無料

※定員を設ける場合があります。

四條畷図書館

おはなしかい

日時 2月7日(土)、21日(土)
14時30分～15時
対象 3歳くらいから

おはなしとんとん

日時 2月14日(土)
①14時～14時30分
②14時30分～15時
対象 ①就学前くらいまで
②小学生くらいから

にこにこタイム

日時 2月14日(土)
10時30分～12時30分
申込 1月23日(金)9時30分
～申し込みフォーム(詳しくはホームページへ)

田原図書館

えほんのじかん

日時 2月7日(土)、
14日(土)、21日(土)
15時～15時30分

にこにこタイム

日時 2月18日(水)
10時～12時
申込 2月3日(火)9時30分
～申し込みフォーム(詳しくはホームページへ)



新しい本



なるせ みやこ
成瀬はるを
か ん
駆け抜ける
みやま みな
宮島 未奈
しんちょうしゃ
[新潮社]



もうしばらくは
はやある
早歩き
くどう れいん
しんちょうしゃ
[新潮社]

■みずいらず／染井 為人 ■オーロラが見られなくても／近藤 史恵 ■犯人と二人きり／高野 和明 ■カフェの帰り道／嶋津 輝 ■世界はきみが思うより／寺地 はるな ■たとえば孤独という名の嘘／菅田 哲也 ■アフター・ユー／いちほ みち ■暁星／湊 かなえ ■I／道尾 秀介 ■あの人と、あのと、食べた／榎野 道流

PickUp! 市の協カイベント

第3回クレリン杯ボッチャ大会

障がいの有無・老若男女にかかわらず、みんなで楽しくボッチャをしませんか。個人戦・団体戦(1チーム3人)で開催します。

日時 3月7日(土)10時～16時 場所 市民総合体育館 持物 上靴、お弁当

定員 先着150人 申込 ～2月20日(金) 電話・メール・FAX

問合せ NPO法人クレヨン・リンク ☎ 072(812)7376 FAX 072(813)4024 ✉ kurerin0614@gmail.com

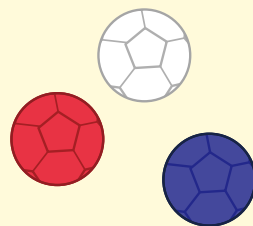

プラバンのお雛様

絵馬形のプラバンに色塗りします。可愛いストラップが出来ます。



日時 2月7日(土)9時30分～11時

場所 歴史民俗資料館 2階研修室

定員 先着20人 講師 歴史民俗資料館職員 持物 ハンカチ

問合せ 歴史民俗資料館

スポーツ・野外活動

野外活動センターイベント

場所・問合せ 野外活動センター

●星のソムリエ®と楽しむ星の がっこう

家族(グループ)ごとに天体望遠鏡を操作。天体に関する工作や天体の話、310mm大型望遠鏡で天体を観望します。

日時 2月28日(土)19時～21時

定員 10家族(グループ) 多数抽選

費用 1人1,000円※3歳以下は無料 申込 電話(定員未達の場合は当日17時まで受け付け)

●スプリングナイト

なかまづくりゲーム、かんたんフックキング、落ち葉でたき火遊び。

日時 3月14日(土)15時～20時

対象 小学生 定員 30人 多数抽選

費用 6,500円 申込 ～2月22日

(日)電話・ホームページのフォーム

●スプリングキャンプ

森の秘密基地やあそび場作り、自然物クラフト、ピザ窯でピザ作り、肝試し。

日時 3月28日(土)10時30分～29日(日)14時30分 対象 小学生

定員 30人 多数抽選 費用 14,000円 申込 ～2月22日(日) 電話・ホームページのフォーム

野外活動
センター
ホームページ



市民総合体育館の最新情報
Instagramで発信中！

教室の案内、各種イベント、休館日などを発信しています。利用する人はInstagramのフォローをお願いします。※各種申し込み・問い合わせは電話・窓口まで。

問合せ 市民総合体育館

市民総合
体育館
Instagram



畷歩こう会(2～4月)



飯盛山に登って、心も体も健康に！山頂で押すスタンプを集めて記念バッジをもらいましょう。

※当日8時に四條畷神社で雨が降っていた場合は中止。前日19時、当日7時の天気予報などで中止を判断した場合は、市民総合体育館ホームページ「お知らせ」欄に掲載。

●運営協力ボランティア募集

活動日は毎月第2日曜日(10月は第3日曜日)。申し込み・詳細は問い合わせを。

日時 2月8日(日)、3月8日(日)、4月12日(日)9時～10時30分

場所 四條畷神社～飯盛山山頂まで各自登山 持物 運動ができる服、飲み物 問合せ スポーツ・青少年課

市民総合
体育館
ホームページ



ボランティア
登録



その他

第6回府宮住宅総合募集

応募するときには、応募期間や、「新婚・子育て世帯向け」「車いす常用世帯向け」「福祉世帯向け」などの応募区分に注意してください。

応募期間 2月2日(月)～16日(月)

●申し込み書は、2月2日(月)から市役所本館、東別館入り口、田原支所、市民総合センターに設置します。
●詳しくは、申し込み書で確認してください。

問合せ 福祉政策課

詳しくは
こちら



社会教育施設
指定管理者決定

令和7年度末で指定期間が終了する社会教育施設について、四條畷市公の施設に係る指定管理者の指定手続等に関する条例に基づき、令和7年12月議会において、令和8年度以降の指定管理者が決定しました。

施設	指定管理者	指定期間
市立市民総合体育館・市体育施設	四條畷市スポーツcommons	令和8年4月1日～令和13年3月31日
市立野外活動センター	特定非営利活動法人ナック	
市立歴史民俗資料館	株式会社地域文化財研究所	
市立教育文化センター	阪奈エンタープライズ株式会社	令和8年4月1日～令和11年3月31日

【問合せ】スポーツ・青少年課(市民総合体育館・体育施設、野外活動センター)／文化財課(歴史民俗資料館)／文化・公民館振興課(教育文化センター)

たわらコネクトカート

令和7年度 自動運転レベル4実証実験レポート

田原地域では、自動運転サービスによる地域内移動支援に取り組んでおり、令和6年度から自動運転レベル4の実現に向けた実証実験を進めています。今年度はより安心・安全な運行を目的に、2つの実証実験を行っています。

自動運転レベル4とは？

特定の条件下*でシステムが全ての運転を担う、完全自動運転(ドライバフリー(運転手が不要な状態))です。
※場所・天候・速度などの条件が整っている場合に限る

実証実験の内容

■遠隔アシスト実証実験

現状は全て運転手とシステムが行う安全確認と出発判断を、遠隔地のアシスタントが限定的に援助(アシスト)し、自動運転機能を組み合わせることで、より安定した運行の継続をめざします。

■路車協調システム実証実験

車載センサでは捉えきれない交差点の死角(右折時の対向車線の車両など)の交通状況を路側センサ検知し、自動運転車に情報提供するシステムの有効性を評価します。より安全・安心な自動運転の実現をめざします。

遠隔アシスト(イメージ)



路車協調システム(イメージ)

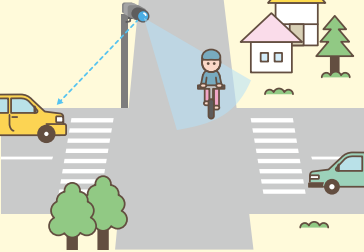

詳しくはこちら



毎週水曜日と第3土曜日は
たわらコネクトカートに乗って出かけよう！

地域内移動ボランティアスタッフ(たわらコネクトカート(TCC))によって運行中。これまで約2,700人を超える人が乗車しました。

【予約】グリーンホール田原



【問合せ】田原支所

消費生活センターだより 細心の注意で楽しい1年に！



消費生活センターにはさまざまな相談が寄せられますが、悪質事業者は契約を急がせるキーワードを武器に攻め込んできます。例えば、“今だけ”“今日限り”“キャンペーン”などのフレーズです。このような言葉を聞いたときは、すぐに結論を出さずに時間をかけて考えてください。今すぐに結論を出さなければ損をするということは、ほとんどありません。悪徳業者のうまい口車にのらないように気をつけて！

困ったことがあれば
消費生活センターに
相談してください

PHOTO NEWS

まちの話

11月29日(土)、田原図書館で、小学4～6年生の5人が図書館の仕事を体験しました。子ども司書として、カウンターでの貸出・返却や、絵本の読み聞かせなど、大活躍の一日でした。



小学生！日図書館員を開催

12月7日(日)、市役所で四條畷市スポーツ・文化奨励賞表彰式を行いました。スポーツおよび文化活動で優秀な成績や功績を収めた15人・4団体に表彰状を授与しました。受賞者の皆さんのさらなる活躍を願っています。



スポーツ・文化奨励賞表彰式を開催

11月16日(日)、第19回春季全日本小学生男女ソフトボール大会大阪府予選会決勝で北河内ソフトガールズが優勝し、全国大会の出場権を獲得。四條畷市蹴フローズ所属の作間 仁美さん、岡 采芽さん、福地 希沙さん、福地 凛希さん、北田 菜羽心さん、北田 菜乃綺さんが12月9日(火)に市長・教育長へ報告しました。



小学生女子ソフトボール大会
全国大会出場を報告！

寄附をいただきました

市へ

有限会社高辻文具様 12月15日(月)

長年にわたり地域での経済活動を行えた感謝の意として、カラー画用紙1,300枚、カラーペン・マジック等1,000本、鉛筆2,000本、ノート520冊、絵の具、書道具、その他各種文具を寄贈いただきました。社会教育事業などで活用します。

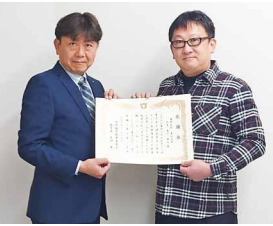

社会福祉協議会へ

ご芳志

【一般寄附】
匿名 10,000円

ありがとうございました！



あっち こっち なわて

まち

高齢者いきいきリポーターがそれぞれの視点でまちをレポート！



上嶋 正彦

11月30日(日)、田原台4丁目自治会主催のサロンコンサートが、戎ホールで開催されました。釜崎 禎さん(ピアノ)と藤盛 祐輔さん(バイオリン)によるクラシックの名曲演奏に、参加した約70人の聴衆もうっとり聞き入っていました。中には、親・子・孫の3世代での参加者も。ファミリーで楽しめる貴重なひと時となりました。企画・運営された自治会役員の皆さん、お疲れさまでした。



沼田 洋子

中野本町囃生会南側遊歩道の景色です。11月の終わりは紅葉でとてもきれいです。散歩やジョギングをする人たち、愛犬と散歩する人でいつも賑やかです。春になるとばたん桜が咲いて花見には最適。いろいろな景色が見えます。遊歩道は南寝屋川公園まで続いています。一度ゆっくり散歩に来てください。



山本 啓一郎

11月中旬、四條畷市ボランティア連絡会がJR忍ヶ丘駅前と楠公チャル北口前の2か所でそれぞれ3時間にわたり「赤い羽根共同募金」の協力のお願いをしました。



清水 洋平

田原台の自宅には今年もシジュウカラが遊びに来てくれました。あと1か月ほどするとヒヨドリもやってきて水浴びをします。



みんなのひろば

市内で活動する団体の催しや会員募集のコーナーです。気軽に活用してください！

地域連携企画in囃高

催し

中学生対象：研究発表、小学生対象：実験教室・スポーツ教室を実施。

日程 1月31日(土) 場所 大阪府立四條畷高校 対象 小学生・中学生 費用 無料 申込 要(学校ホームページから) 問合せ 森 ☎ 072(877)0004

なわて大学講座
こどもの応急処置

催し

赤ちゃん～中学生を想定し、日常的なケガの対応や処置から、気道異物除去・心肺蘇生などの専門的な対処方法を学びます。

日時 2月8日(日)13時30分～15時30分 場所 四條畷学園大学看護学舎 費用 無料 申込 要(～2月6日(金)電話) 問合せ 四條畷学園大学 看護学部事務室 ☎ 0120(11)2623

障がい者地域活動支援センター
クレヨン・リンク お料理教室

催し

冬野菜を使ったホイル焼きに挑戦しましょう。おまけのお菓子作りも楽しめるかも。

日時 2月14日(土)11時～13時30分 場所 市立公民館 3階料理室 対象 市内在住・在勤の障がいをもっている人と支援者 定員 先着20人 費用 300円(食材代) 持物 筆記用具、エプロン、三角巾(バンダナ)、マスク 申込 要(電話・FAX・メール) 問合せ 井上 ☎ 072(812)7376 ☎ 072(813)4024 ✉ kurerin0614@gmail.com

春をよぶ
みんなのコンサート

催し

作業所や施設などの仲間が集い、演奏やカラオケなどを楽しみ交流を深める音楽会。

日時 2月21日(土)12時30分～15時 場所 門真市民文化会館ルミエールホール 費用 無料 申込 不要 問合せ ようき・すなお会(川口) ☎ 06(6993)5343



俳句作品展

催し

会員の1年間の成果を短冊で展示します。

日時 2月23日(月・祝)10時～16時 場所 市民総合センター 1階展示ホール 費用 無料 申込 不要 問合せ なわて俳句協会 ☎ 0743(78)2543

インディアカ
ふれあい交流会

催し

一緒に汗を流し、笑顔で楽しみましょう。

日時 3月1日(日) 受け付け：9時、終了：16時ごろ 場所 市民総合体育館 対象 市内在住・在勤・在学の高校生以上 定員 チーム参加4～8人、個人参加も可(組み合わせは連盟に一任) 費用 1人300円 持物 運動できる服装、体育館シューズ、タオル、飲み物 申込 要(～2月12日(木)電話・FAX) 問合せ 市井 ☎ 090(8983)6254 ☎ 072(879)6270

忍ヶ丘空手教室

募集

練習生募集中。気軽に問い合わせてください。

日時 月・木曜日 18時30分～21時30分 場所 忍ヶ丘小学校 体育館 定員 約20人 費用 月3,000円 問合せ 中田 ☎ 090(3352)2064

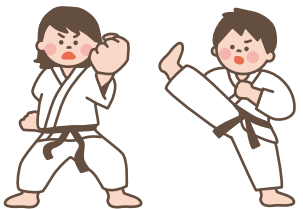

四條畷創陶会

募集

陶芸を一緒に楽しみませんか。粘土から完成まで自分たちで仕上げます。見学・体験随時募集。

日時 第1土曜日、第3月曜日9時～ 場所 市立公民館 3階実習室 費用 入会金1,000円、月会費1,500円 申込 要(電話) 問合せ 林 ☎ 072(877)7045

ペン字・筆ペン・かきかた・毛筆 悠友会

募集

文字の基本を学びます。親子でも楽しめます。無料体験あり。

日時 土曜日(月3回)9時～11時30分(うち1時間30分程度) 場所 市民総合体育館 費用 入会金2,000円、月会費3,300円(中学生までは2,800円) 申込 要(電話) 問合せ 新井 ☎ 090(1228)2331



掲載募集

申込締切 掲載月の前月10日(10日が土・日・祝日の場合は直前の開庁日) 申込方法 市ホームページ・企画広報課で配布している申し込み書を窓口へ持参、郵送またはFAX、メールで送付(FAX、メールは送信後、電話) 窓口 企画広報課(市役所本館 2階) ☎ 072(877)2074 ✉ kouhou@city.shijonawate.lg.jp

のびのび くっすんキッズ

だいすきだよー！



よしおか えま
吉岡 依菜ちゃん
(2歳)

きゅうきゅうしゃ！



さいそう ゆうり
宰相 勇利ちゃん
(2歳)

毎日癒しをありがとう！大好き～



まつだ きよまさ
松田 清優ちゃん
(2歳)

パパとママの最推し姉妹！！



かなざき おとは ゆずの
金崎 音葉・柚乃ちゃん
(1歳／3歳)

仲良く元気に大きくなーれ！



けいせい・じん・あんちゃん
(6歳／8歳／10歳／0歳)

3人仲良く元気に育ってね



かほ しゅん がく
果穂・洵・岳九ちゃん
(3歳／0歳／4歳)

子どものかわいい写真を記念に掲載しませんか

掲載募集

応募時に小学生未満の市内在住の子ども。下の子どもが小学生未満で上の子どもが中学生未満であれば、兄弟姉妹での掲載も可。※現在、掲載まで半年～1年程かかります。問い合わせ 企画広報課

応募はこちらから



四條畷市
イメージキャラクター
くっすん



vol.46

なわてのええとこ知っとこ♪

で近所トリップ

「野外活動センターで冬の星空探索！」

野外活動センターの名物と言えば、土星も観測できる310mmの大型望遠鏡！「空気が澄んでいる冬は天体観測に最適の季節ですよ」と教えてくれたのは野外活動センター所長で星のソムリエ®の久米さん。遠い宇宙を望遠鏡でのぞく子どもたちも最高の笑顔に！野外活動センターで冬の星空探索に出かけてみませんか？詳しくは27ページに掲載しています。



広報誌の感想はこちらまで



「マチイロ」アプリでも読めます



市公式SNSなどでも情報発信中



LINE
shijonawate575

X
@shijonawate575



Instagram
@shijonawate575

YouTube
四條畷市公式動画チャンネル



発行日／令和8年1月15日 編集・発行／四條畷市総合政策部企画広報課 〒575-8501四條畷市中野本町1番1号

☎072(877)2121(代) ☎0743(71)0330(代) ☎072(877)2074 🌐https://www.city.shijonawate.lg.jp

11月末現在 総人口:53,652人(-41) 男:26,050人(-35) 女:27,602人(-6) 世帯数:25,287世帯(+4) 面積:18.69km²※()内は前月比

ゴミの減量とリサイクルの推進のため四條畷LIFEは再生紙を使っています

