

138

領収書

2018年02月20日

四條畷市議会 長畑浩則 御中

平素は格別のお引き立てを賜り厚くお礼申し上げます。  
下記の金額正に領収いたしました。  
何卒よろしくお願い申し上げます。

株式会社プリントパック

〒617-0003

京都府向日市森本町野田3-1

TEL 0120-977-920

FAX 075-935-6890

お支払条件 銀行振込(前払い)

納品場所 ご指定場所

御請求金額 13,980円 (税込)

納品期日 6営業日

ご注文番号	内 容	数量	単 価	金 額
PAC15513287	品名：123号三つ折り A4 / 両面4色 / マットコート90 / 5,000部 / 加工1：巻三つ折り 加工2：	1	13,980	13,980
合 計				13,980

特記事項

金融機関の振込証明書および振込完了画面のプリントアウトが、税務署で認められている正式な払い込みの証明書類となります。  
こちらの領収書が精算等にご使用いただけますかどうかは、お客様ご自身であらかじめご確認いただきますようお願い申し上げます。

# 振込

STEP 1. 出金口座  
選択 ▶ 2. 振込先  
選択 ▶ 3. 金額・  
指定日選択 ▶ 4. 振込実行 ▶ 5. 受付確認

ご利用ありがとうございます。振込しました。  
受付番号は18022000002です。

## 振込 受付明細

 印刷する

受付番号 : 18022000002      受付日時 : 2018年02月20日 11:14

出金口座      四條畷支店 普通 0035

振込依頼人名      PAC15513287ががハチヒロリ

振込先口座      りそな銀行 京都支店 普通 0402799

受取人名      かがプリント

メモ欄

振込金額      13,980円

振込手数料      0円

引落合計金額      13,980円

振込指定日      02月20日

### ▲ ご注意

- ・入金内容がご希望と異なる場合、お取引店にて組戻の手続が必要となり、お手続きには手数料がかかります。また、組戻手続の際、誤って入金になったお客さまとの間で協議していただくことがあります。なお、振込の際にお支払いいただいた振込手数料（消費税含む）はお返しできません。あらかじめご了承ください。

# 長畑ひろのり News vol.123



© 2013 Kohama Studio

昨年12月配布の長畑ひろのり News Vol.120において、JR 四條畷駅の「条」の漢字について(内容は漢字の訂正)を報告しました。その後、市民の方より四條畷市の漢字が「條」と「条」の2種類存在する理由を尋ねられましたので、以前にも記事として載せていましたが(2008年の長畑ひろのり News Vol.014)、相当前になりますので改めて報告します。内容は、ほぼ Vol.014 の記事のままとしています。

更に係る関係条例の整備に関する条例」を制定し、平成16年4月1日より「條」の表記を用いることになりました。それにより、府立各施設の《条》が《條》に変更されました。

次に、私と同じ会派の扇谷議員が議員になる前に、この件について調べられた文章を一部引用します。

## 市名に「條」と「条」の混在する理由

平成15年7月29日に田中市長より、太田府知事宛に提出された文章があります。それを原文のまま引用します。

### 「四條畷市」の市名表記について(要望)

平素から、市政の運営にご理解とご協力を賜り、厚くお礼申し上げます。

本市は、昭和7年に甲可村から四條畷村に改称され、その後、昭和22年に町制施行、昭和45年に市制施行を経て現在に至っておりますが、その間、南北朝時代から受け継がれた伝統的な地名である「四條畷」を市の名称として用いてきているところであります。

大阪府におかれましては、本市名称の表記に関し、出来るだけ当用漢字を用いる観点から、従前より「四條畷」との表記を用いられているところであり、大阪府の各種例規や府立の保健所、高等学校、警察署などの施設名においては、「四條畷」と表記されております。

しかしながら、地名につきましては固有名詞であり、その表記にあたっては、その地域の有する歴史や伝統を踏まえたものとするのが基本であると考えます。

本市においては、四條畷村設置以来、一貫して伝統ある「四條畷」との表記を用いてきており、多くの市民に慣れ親しまれ、定着しているところであります。

つきましては、以上のような状況をご賢察頂き、大阪府における本市の名称にかかる表記につきまして、「四條畷」を使用頂きますよう、要望いたします。

以上の要望書に対し、大阪府では「四條畷市等の表記の変

・・・聞くところによると、三牧町長(当時)から大阪府佐藤知事(当時)宛に提出された四條畷町を四條畷市とすることについての申請文章では《條》の文字が使われていたようです。

ところが、昭和45年6月3日付けの「大阪府公報」大阪府公告第112号には、大阪府佐藤知事名で「…昭和45年7月1日から北河内郡四條畷町を四條畷市とする。」と、《条》の文字が記載されており、更に不思議なことには、昭和45年6月25日付け「官報」自治省告示第116号には、自治大臣秋田大助(当時)名で「…大阪府北河内郡四條畷町を四條畷市とする旨、大阪府知事から届け出があった。…昭和45年7月1日からその効力を生じるものとする。」と《條》の文字が記載されているのです。

大阪府が四條畷市の申請を受理し、自治省にはそのまま届け出し、大阪府公報には四條畷市と載せたことが《條》と《条》が混在することの始まりと推測されます。

市長の提出した要望書で大阪府の対応が変わった点や、扇谷議員の調べた理由で大筋は正しいと思います・・・<略>・・・

また、昭和6年四條畷村に改称した理由には「・・・歴史上有名なる四條畷神社を中心とする最も意義有る四條畷村と改称せんとす

るものなり」(四條畷市史第1巻)とあり、四條畷の地名は、四條畷神社名から正しいと思われ



甲可村、四條畷村期の庁舎(大正4年~昭和39年)

毎月発行している「長畑ひろのり News」を、約半年ごとに送っています。送付の必要な方は、送付先を FAX もしくは e-mail にてお知らせ下さい。

長畑ひろのり事務所 FAX 072-877-1280  
e-mail sky@nagahata.jp



# 12月定例議会における一般質問

前号までに4点行った質問のうち3点を報告しましたので、今号では残りの1点について報告させていただきます。

## ・緊急時の避難所について

【長畑質問】今年、避難所をどれだけ開設したのか。

【行政答弁】計3回。それぞれの開設場所及び避難者数として、台風5号は田原小学校及び四條畷小学校でいずれも0人。台風18号は田原小学校及び市民総合センターで順に0人、3人。台風21号は田原小学校、四條畷小学校及び四條畷学園高等学校で、順に13人、52人、10人。

【長畑質問】避難勧告や避難指示がでた時点では相当な雨量であるのは間違い無く、車で避難される方がほとんど。もし車をお持ちでない方が避難されようとした場合でも、荷物を抱えて傘も持って、また、車椅子や杖を利用している等の身体が不自由な方のことも考えれば、タクシーを利用して指定された避難場所へ来られると思うが。

【行政答弁】原則車両ではなく徒歩で避難をお願いしている。時間のかかる方は、避難準備情報が出た時点で避難を頂く。

【長畑質問】水から食べ物全部持って来いと言いながら、車では来るな、これは如何なものと思う。では台風21号の時、四條畷小学校に関しては何人に対応されたのか。

【行政答弁】避難所を開ける開設員1名と避難所班2名の合計3名だが、運営が安定すれば開設員は本部に戻る。

【長畑質問】長い廊下を隔てて体育館とで2人。受付で市民の方から何か聞かれて体育館に行かれると、受付は職員不在となる。逆に体育館で要望などを聞いた後に受付へ行かれたら、体育館には職員が不在となる。避難される方が少ない場合は十分だが、今回のように52人、いや、それ以上の可能性もある時に職員2人体制だと職員自身も不安ではないか。

【行政答弁】避難される方が増えた場合、市の本部職員が応援に行ったりと対応を個別にさせて頂く。

【長畑質問】台風21号の時、田原小学校で実際にあったクレームは。

【行政答弁】水と食料の提供をしてもらえないか。

【長畑質問】避難所は「災害により家に戻れなくなった場合に滞在するために、市が必要に応じ避難所とし開設する場所です」と本市ホームページや防災マップに書かれているのであれば、市民の方の話も十分わかる。逆に水と食料を用意していない行政がおかしい様に思うが。

【行政答弁】避難所開設時点の本市ホームページに、1日程度過ごせるような食料、飲料水、日用品、その他必要なものを準備して下さいと書いている。また、出前講座で地区に担当職員が寄せて頂き、その中で日常の準備、避難行動の周知啓発をしている状況。

【長畑要望】本市ホームページや防災マップの表面を見たが、物資とか持って来て下さいと書いていない。私としては、もっと市民目線に立った、市民の方がこられても不安のない避難所のあり方を要望する。しかし、改善が早急にできないのであれば、本市ホームページや防災マップの避難施設の説明も修正した上で、避難所はこう言う場所ですというところを市民の方に周知徹底しなければならないと思う。

【市長答弁】地域防災計画等も改訂していく中で、指摘頂いた点も含め、より市民の方にとって安全安心のまちになるように努めていく。その上で少し述べさせて頂く。台風21号で避難された方が多い日は、前日も含め長い雨が降っている中だった。水防体制を含め連続的に働いている職員が多い中、総選挙の関係で人手を割かなければならない。さらに雨がひどくなった場合、避難所も3カ所以外に開設しなければならない可能性もある。全て総合的に勘案させて頂いた場合に、私が本部長として2名で回すべきことがその時点においては最良であると判断した。その点もご理解頂ければと思う。

## インターン生から議員へ質問

本市には昨年の9月19日より男女3名のインターン生が働いています。全員大学の4年生で、京大と神大、同大の学生です。そのインターン生より、議員一人ずつ同じ3つの質問を受けました。内容は本市のホームページにも載る予定ですが、ここでも報告させていただきます(残り2つは次号にて)。

### ・なぜ市議会議員を志しましたか？

私の場合は珍しいケースかもしれませんが、市議になる前、2006年に市長選挙へ出馬しました。当時、四條畷市は財政破たんが囁かれるほど財政面が厳しく、危機感をもった市民150名ほどで「なわて創成会」が立ち上がり、私が会長を務めていました。次の市長選が迫る中「四條畷はこのままでいいのか」という声が上がリ、私が代表して市長選挙に立候補することになったんです。

当時私が公約として掲げていた「心のこもった教育、愛情豊かな医療・福祉、夢のもてる財政、生活感のある地域の分権、誇りある歴史文化」は、なわて創成会で議論を交わして作り上げたものであり、今でも私の根底にあります。

建築士としての経験も現在に繋がっているのでしょうか？

そうかもしれません。中学生の頃からの夢であった建築に関わる仕事をする中で、自分の住む市のまちづくりに興味を持つとともに、忍ヶ丘駅前開発など納得がいけない部分もありました。このように、多くの人が市政に関して「もっとこうすればいいのでは」と思いながらも市に伝える方法が分からない。それを私が手を挙げて、皆さんのお声を届けようと思いました。市長選に敗れたあとは建設業に戻ることも考えましたが、4年後の市長選挙を見据えたうえで、市民のために少しでも改革を進めていければ、と思い市議を志しました。



139

振込

STEP 1. 出金口座選択 ▶ 2. 振込先選択 ▶ 3. 金額・指定日選択 ▶ 4. 振込実行 ▶ 5. 受付確認

ご利用ありがとうございます。振込しました。  
受付番号は18022000004です。

振込 受付明細

 印刷する

受付番号 : 18022000004      受付日時 : 2018年02月20日 13:20

出金口座	四條畷支店 普通 0035
振込依頼人名	ナガノヒロリ
振込先口座	りそな銀行 四條畷支店 普通 5057456
受取人名	シヤジヨウナワテシルバ-ジソザイセンター
メモ欄	
振込金額	11,000円
振込手数料	0円
引落合計金額	11,000円
振込指定日	02月20日

▲ ご注意

- 入金内容がご希望と異なる場合、お取引店にて組戻の手続が必要となり、お手続きには手数料がかかります。また、組戻手続の際、誤って入金になったお客さまとの間で協議していただくことがあります。なお、振込の際にお支払いいただいた振込手数料（消費税含む）はお返しできません。あらかじめご了承ください。



# 請 書

契約番号  
17034806 号  
平成30年01月

- 1. 件名 その他の外務  
仕事の内容: ポスティング 200枚 1枚あたり55円
- 2. 請負金額 11,000 円 (消費税を含む)
- 3. 履行期限 平成 30年1月1日 ~ 平成 30年1月31日
- 4. 履行場所 四條畷市内
- 5. 支払条件 銀行振込

上記のとおり御請けいたします。

平成 30年1月1日

発注者 〒 575-0001  
 四條畷市砂3丁目1-19  
 長畑 浩則 様

受注者 〒 575-0053  
 四條畷市大字中野897番地の17  
 公益社団法人 四條畷市シルバー人材センター  
 理事長 藤井 清司



139

別紙様式 3

支 払 証 明 書	
支 払 金 額	¥ 11,000 -
支 出 内 容	ポスティング
支 出 年 月 日	平成 30 年 2 月 20 日
支 払 先 住 所 ・ 氏 名	四條畷市大字中野897番地の17 公益社団法人 四條畷市シルバー人材センター
領 収 書 を 徴 収 可 能 な 理 由	振り込みによるため

上記のとおり相違ありません。

平成 30 年 7 月 23 日

四條畷市議会議員

長 畑 浩 則



※ この支払証明書は、政務調査費を執行する場合であって、その政務調査費にかか  
る支払金額の領収書が発行されない時に提出するものとする。

**請 求 書**

〒 575-0001  
四條驛市砂3丁目1-19

公益社団法人  
**四條驛市シルバー人材センター**  
TEL 072-879-7788  
FAX 072-877-9293

長畑 浩則 (5989)  
2000部  
職 種  
その他の外務

請求額  
¥ 11,000

- 消費税および地方消費税含む
- お振込みの際発行される「受領証」をもって領収書に代えさせていただきます。

※振込銀行  
りそな銀行 四條驛支店 普通 5057456 住道支店 普通 3767123  
大阪東部農業協同組合 四條驛支店 普通 4348184

期 間	平成30年 2月19日
請求日付	平成30年 2月19日
受注番号	17034806
請求月	平成30年 1月

右記のとおり請求申し上げます。ご不審な点がございましたらシルバー人材センターまでお問い合わせ下さい。  
この請求書到着後10日以内に、「払込書」を発注者負担の上、下半分の「払込書」によりゆうちよ銀行(郵便局)又は右記金融機関からお支払い下さいますようお願い申し上げます。  
※下半分を切りとって、ゆうちよ銀行(郵便局)又は銀行等にお出し下さい。尚、センター事務所でも取り扱い致します。

**払 込 取 扱 票 (振込通知書)**

00 大阪	口座記号番号	金額	千 百 十 万 千 百 十 十 円
009004	309272	11000	
公益社団法人 四條驛市シルバー人材センター	銀行 農協	支店	
575-0001	四條驛市砂3丁目1-19		
長畑 浩則	17034806 (301) (5989)		
平成30年1月分			
日 附 印			

**払 込 票**

記載事項を訂正する場合はその箇所を印面を押ししてください。  
切り取らなさい。お出しください。

口座記号番号	金額	千 百 十 万 千 百 十 十 円
009004	309272	11000
公益社団法人 四條驛市シルバー人材センター	銀行 農協	支店
575-0001	四條驛市砂3丁目1-19	
長畑 浩則	17034806 (301) (5989)	
平成30年1月分		
日 附 印		

**払 込 金 受 入 票 (振込依頼書)**

各欄の記載事項に間違いのないことをお確かめください。

口座記号番号	金額	千 百 十 万 千 百 十 十 円
009004	309272	11000
公益社団法人 四條驛市シルバー人材センター	銀行 農協	支店
575-0001	四條驛市砂3丁目1-19	
長畑 浩則	17034806 (301) (5989)	
平成30年1月分		
日 附 印		

**振替払込請求書兼受領証 (振込金(兼手数料)受領書)**

この受領証は大切に保管してください。

口座記号番号	金額	千 百 十 万 千 百 十 十 円
009004	309272	11000
公益社団法人 四條驛市シルバー人材センター	銀行 農協	支店
575-0001	四條驛市砂3丁目1-19	
長畑 浩則	17034806 (301) (5989)	
平成30年1月分		
日 附 印		

裏面の注意事項をお読みください。(ゆうちよ銀行) (振込番号: 5989)

(ゆうちよ銀行)



# 長畑ひろのり News vol.118



© 2013 Kohama Studio

## 防災協力農地登録制度を開始

情報が遅れましたが、四條畷市と田尻町において、今年の4月1日より防災協力農地制度が開始されました。この「防災協力農地登録制度」については、大阪府農業会議が発行している大阪農業時報（6月1日第778号）の記事より以下に引用します。

「防災協力農地登録制度」とは、災害時における住民の安全確保や復旧活動の円滑化を図る用地を確保するため、避難空間、仮設住宅建設用地、復旧用資材置き場として活用できる農地を、農家の協力により、あらかじめ登録する制度。

### 防災協力農地

この農地は、所有者のご協力により  
大規模な災害が発生したときに  
避難空間として利用できるよう  
登録された場所です。



より安全な避難場所として  
ご利用いただけます。

防災協力農地へ登録があった場合、その農地には左画像の案内標識を設置しています。ちなみに本市で登録があったのは、8月15日現在で1件です。

また、府内でこの制度を導入されているのは、寝屋川市、守口市、貝塚市、堺市、高石市、大東市、そして今回の本市と田尻町を加えた合計8自治体だけ

と、まだまだ少ないのが実情です。

ところで、四條畷市議会より四條畷市農業委員会委員として推薦され2年と数ヶ月務めてきましたが、7月19日の任期終了で農業委員としての任を解かれました。

平成27年の農業委員会法改正により、今後は市議会より農業委員会への出向は無くなりましたので、貴重な経験をさせて頂きました。この経験を生かし、今後も本市の農業発展に全力で取り組みますので、宜しくお願いします。

※農業委員会は、農地法に基づく売買・貸借の許可、農地転用案件への意見具申、遊休農地の調査・指導などを中心に農地に関する事務を執行する行政委員会として市町村に設置されています。（農水省のホームページより）

## 6月定例議会における一般質問

先月号では5項目行った質問より1項目を報告し、今月号では3項目を報告させていただきます。残りは来月号の予定です。

### ・電気自動車について

以前、本市には電気自動車があったのですが、知らない間に無くなっていました。そこで、今回は次の質問をしました。

【長畑質問】電気自動車を導入した意義と経緯、現状は。

【行政答弁】大阪府、大阪市、日産自動車株式会社の共同事業とした日産リーフで節電アクションプログラム並びに大阪府の電力ピークシフト対策に賛同し、本市として環境面から先進的に取り組む姿勢を示し、CO2の削減に寄与できるとの考えから導入。同時に、北別館東側に緊急時に電気自動車から電力を供給できる下画像の充電機器を整備。電気自動車の導入期間は平成25年1月～28年1月末迄。当初の8か月間は無償、以降はリース契約を締結。その後、日々の走行により一定の効果を果たしたとの認識で契約延長は行わなかった。今後は啓発から実践の段階に本格的に移行していく。

【長畑質問】啓発が一定の効果を果たしたとは思えない。今後、実践の段階へ本格的に移行していくのであれば、電気自動車の契約延長は必要だったと思うが。

【行政答弁】電気自動車による啓発は一旦終了したが、CO2削減への段階的な取り組みの継続は必要と考える。今後は市役所はもとより市域全体に及ぶ環境意識の浸透をめざす。

【長畑質問】設置してから一度も利用されていない北別館東側に設置されている充電機器は、どう活用していくのか。

【行政答弁】この充電機器は、北別館1階食事室を災害時に多用途に活用すべく電気自動車からの電気供給を受ける仕組みであり、今後は有事の市役所機能の継続を補完する設備の一つとして活用する。

【長畑要望】庁舎は既に有事の際、ガスコージェネレーションにより電力をまかなえる仕様になっている（空調・照明・コンセントの一部を継続使用が可能）。そこで、充電機器が有効活用できる場所への移設を要望する。



毎月発行している“長畑ひろのりNews”を、約半年ごとに送っています。送付の必要な方は、送付先をFAXもしくはe-mailにてお知らせ下さい。

長畑ひろのり事務所 FAX 072-877-1280  
e-mail sky@nagahata.jp



## ・忍ヶ丘駅前東側ロータリーの噴水について

平成27年9月定例議会において「忍ヶ丘駅前東側ロータリーの噴水に変わるモニュメントについて」と題し、その中で噴水のランニングコストについて質問しました。（詳細は長畑ひろのり News.097号）

その時の答弁で明らかになったのは、噴水本体については建設費用が約5,400万円かかっており、現在の管理費用は、機器設備保守点検業務委託料として年間約40万円、電気代が年間18万円、耐用年数約15年のポンプの入れ替え費用が約100万円。ポンプの費用を耐用年数で割ると年間約6万7千円で、以上を合計すれば、ランニングコストに年間約64万円が必要とのことでした。そこで、今回は次の質問をしました。



【長畑質問】平成8年9月5日竣工ですので、年間経費だけを考えても21年かける64万円で13,440,000円もかかっており、これから先も延々とかかっていく経費に見合うだけの効果があるのか。

【行政答弁】経費は噴水機能がポンプの老朽化に伴い、昨年2月から稼働を停止している状況から、維持管理費は電気基本料金のみで年間約4万円程度になっている。このような現況下であるが、駅前広場のシンボルとして市民の皆様に浸透が図られており、長く慣れ親しんだ駅前広場の空間構成に、一定の役割を果たしていることを認識している。

【長畑質問】ランニングコストが年間64万円から4万円になったことに喜んで良いのか、噴水機能が停止していることに悲しんで良いのか、水の出ない噴水に考える気力も失せてくるが、今後、市として噴水はどうしていく予定か。

【行政答弁】モニュメントとして一定の役割を果たしており、現状のままで今後も存続させていく。

【長畑要望】平成27年12月定例議会における一般質問で、忍ヶ丘駅前にタイムズへ貸している土地に複層階の建物を建て、1階は今と同じコインパーキングで良いが上層階に図書館を提案した。（詳細は長畑ひろのり News.101号）それらも含め、また、次の質問の大きなサンタ（本市観光大使についての一部）の件も含め、本市で唯一の顔である忍ヶ丘駅前について庁内で議論して頂くことを要望する。



## ・本市観光大使について

左の項目と同様、平成27年9月定例議会において噴水に変わるモニュメントとして、本市観光大使の谷口智則さんが所持している大きなサンタ（下記画像）を立てて欲しいと要望しました。（詳細は長畑ひろのり News.097号）

その時の答弁は「よそから来られるお客様の視点も大事で、そういう観点からも重要」と述べられながらも何ら動きがなかったのです。そこで、今回は次の質問をしました。後半部分については、故河島英五さんの質問となっています。

【長畑質問】イオンがオープンし、本市に来られる方も確実に増えている中、サンタの提案は検討して頂いているのか。

【行政答弁】これまでの観光施策の展開にあたり、ソフト事業の実施に傾注してきたため、ハード整備を伴う事業は検討を行ってこなかった状況。提案の像に際しては、総合的な観光施策の推進にあたり、今年度内に取りまとめる改訂産業振興ビジョンの視点の1つに置く、市域外から人を呼び込む文化、観光振興のなか、基本的な考え方を整理していく。



※以前、市民総合センター内に置かれていた大きなサンタ

な考え方を整理していく。

【長畑要望】全体としての整備が無理であるなら、まずは費用のかからない部分的な整備が必要。サンタについては噴水を撤去して立てるより噴水北側花壇の一部に設置して安価に、また、谷口智則さんのオブジェも市内各所に置かれているが、歴史民俗資料館にも置いて欲しいと要望する。

【長畑質問】歌手であり本市在住の河島亜奈陸さんが、音楽活動を通じて本市でも多くのイベントに協力をして頂いたり、本市のPRを外部に向かって発信して頂いている。そういう点からすれば立派な本市観光大使と言えるのではないかと。しかし、本市からすれば簡単に本市観光大使として任命するのは難しい、それも理解はする。そうであるならば、本市在住であった河島亜奈陸さんの父親、故河島英五さんに対して本市観光大使的なこと、できれば文化芸術などで何か肩書きを考えて頂けないか。

【行政答弁】議員提案の故河島英五氏に対する肩書については、これまでの功績、ご家族の現状の活躍を踏まえれば、市のアピール、認知度向上に繋がるものと理解する。この認識をもとに、平成32年7月に迎える市制施行50周年を機に何らかの方策を検討したい。

【長畑意見】1970年大阪万博の年に市になっているので、50年後は2020年東京オリンピックで日本中が盛り上がっている時。私としては名誉観光大使が良いと思うが、まだ3年あるので素晴らしい案を期待して待ちたい。



# 長畑ひろのり News vol.119



© 2013 Kehama Studio

衆議院選挙があり、駅頭での市議としての活動を自粛したため、先月は市政報告を作成しませんでした。ご了承下さい。

## 6月定例議会における一般質問

これまで6月定例議会の一般質問で行った5項目のうち4項目を報告しました。今月号では最後の1項目を報告します。

### ・市職員の人事評価について

市職員の人事評価の評価者は下の表の通りとなっています。

私自身、昨年度は議長でありながら、議会事務局の誰一人評価をすることはありませんでした。任命権者は議長でありながらです。これは教育委員会も同じです。つまり、本市においては、議会事務局長の最終評価者は議長でなく市長、そして、教育部長の最終評価者は教育長でなく市長なのです。

このことに対し質問をしました。行政側の答弁は、法の主旨にのっとれば任命権者が評価者で間違いませんが、本市は独自の条例で市長を最終評価者としているとのことでした。

しかし、この評価者を変えない限り、議会事務局は市議会のために動くのではなく、市長にとって良いように動くのではないのでしょうか。市議会と行政が両輪の輪となりこの四條畷市政を進めていくのであるならば、我々議員は相当なリスクを負っていると考えますし、結果として市民のためになりません。

議会事務局を例にとりましたが教育委員会も同じであり、総務部局へ同様に是正を求めました。

四條畷市の人事評価に関する規則 第4条の表より↓

被評価者の職階	第1次評価者	第2次評価者	最終評価者
理事級、部長級	副市長	—	市長
次長級	部長	副市長	市長
課長級	次長又は部長	部長	部長
課長代理級	課長	次長又は部長	部長
主任級	課長代理又は課長	課長	部長
主査	主任又は課長代理	課長	部長
上記以外の職員	主任又は課長代理	課長	部長

毎月発行している“長畑ひろのり News”を、約半年ごとに送っています。送付の必要な方は、送付先をFAXもしくはe-mailにてお知らせ下さい。

## 9月定例議会での諸々の件

9月1日より定例議会が開催されました。そこで行われた私の一般質問の内容を報告する前に、同僚議員の質問により市総合公園の費用が明らかになりましたので先に報告します。

### ・四條畷市総合公園の整備事業について

- ◎平成26年度 執行・・・・・・・・・・・・・・・・・・・・・・・・
  - 必要な請負額 8,165万7,015円  
(実施設計・地質調査・水質検査・用地費)
  - 交付金 2,940万円  
(国庫補助額)
  - 市がこの年度で使った額 5,225万7,015円
- ◎平成27年度 執行・・・・・・・・・・・・・・・・・・・・・・・・
  - 必要な請負額 3億4,549万1,817円  
(実施設計・用地費・管理棟、人工芝運動場等の工事)
  - 交付金・その他財源 1億5,434万9,000円  
(国庫補助額・toto助成・大阪府サッカー協会)
  - 市がこの年度で使った額 1億9,114万2,817円
- ◎平成28年度 執行・・・・・・・・・・・・・・・・・・・・・・・・
  - 必要な請負額 2億1,559万3,920円  
(測量・水道設備、フェンス、多目的広場等の工事)
  - 交付金 1億円  
(国庫補助額)
  - 市がこの年度で使った額 1億1,559万3,920円

以上より、実施設計から現在に至るまで市総合公園の整備にかかった額は6億4,274万2,752円です。しかし、国の交付金や団体の助成金が2億8,374万9,000円あり、この3年間に本市が使った額の合計は3億5,899万3,752円とわかりました。

また、使用料収入も順調に推移しています。昨年度にかかった維持費についても当初計画していた約2,650万円もかからず、実際は約1,400万円と抑えることができました。

長畑ひろのり事務所 FAX 072-877-1280  
e-mail sky@nagahata.jp





## ・市が生産緑地を購入

9月定例議会の議案の一つ「平成29年度四條驛市一般会計補正予算」が、9月6日の予算決算常任委員会に付託（※1）され、14日の本会議にて可決されました。この予算には、土地取得の1億1,335万2千円が含まれており、場所は右画像の「購入地」部分にあたります。

この議案については、8月18日に行われた議会全員協議会において行政より議会に説明がありました。その中で示された「今後の利活用計画」については以下の通りとなりますが、腑に落ちない内容でした。

本件生産緑地の買取りは、農地法に基づき、農地を転用し習得するものであり、今後の利活用方法として個別施設計画策定までの間は、四條驛西中学校サブグラウンド及び岡部保育所第2園庭として利活用を図っていくこととし、個別施設計画策定後は同計画に基づく事業を展開する。

20代半ば、一級建築士や宅地建物取引士の取得時に農地法を勉強し、平成27年6月1日より平成29年7月19日まで四條驛市農業委員会委員であった私は、この利活用計画の内容が農地法に抵触するのではないかと議会全員協議会において指摘しました。その後行われた、9月6日の予算決算常任委員会と14日の本会議において会派を代表し下記の賛成討論をしました。討論の内容は以下の通り（他の項目も含まれていますので、該当箇所のみを抜粋）となります。

・・・次に公有地財産購入費の1億1,335万2千円です。今の本市の財政状況で1億を超える歳出については問題があると考えましたが、立地を考えればこの土地は四條驛市のために活用すべきであり、歳出についても、長いスパンで利用されるのであれば購入は可能であると結論に至りました。

今後、コンプライアンスを遵守しなければならない立場の市として、何ら問題のない形で生産緑地法による買取りを進め、農地法の主旨に基づき実用的かつ計画的な活用をはからなければならないのは当然です。そして願わくば、この土地を将来的には市立岡部保育所として利用して頂きたいと会派として要望します。そうすることで、交通量の多い現在の場所より格段に子ども達の安全を確保できますし、その後、現在の市立岡部保育所を売却すれば、市の財政に係る負担を少しでも軽減できるのは間違いのないからです。・・・

※1 付託とは、議会で本会議の議決に先立ち、議案などの審査を他の機関（この件では常任委員会）にゆだねること。



現在の市立岡部保育所の位置は、市立岡部小学校に隣接する道路を隔てた南側にあります。その道路は市道忍ヶ丘砂線（砂線）で、忍ヶ丘駅や交野市方面から国道170号やイオンモール四條驛へ向かうのに多くの方が利用されています。特に平成25年10月にイオンモール四條驛がオープンしてからは交通量が増え、子ども達の送迎には危険な状況となっています。そこで今回の購入地に移設できればと考えるのです。

敷地面積も、今回購入したのが1,248.37㎡で、市立岡部保育所は1,169.445㎡です。わずかではありますが、面積が大きいのも利点と考えます。

### ★ 四條驛学園高等学校と 摂南大学において講義 ★

☕ 9月20日に四條驛学園高等学校の3年生26名を対象に、また、30日には寝屋川市にある摂南大学の1、2年生95名を対象に、各一コマの講義を行いました。☕ 高校は初めてで、内容は「大阪学」でした。本市の簡単な歴史と、生徒にとって身近なJR四條驛駅周辺の開発計画について話しをしました。



☕ 大学は一昨年からです。内容はソーシャルイノベーション副専攻課程コア科目「北河内を知る」の四條驛市についてです。しかし、講義内容は一新、グループワークが主でした。本市の歴史から現状、抱えている課題について話し、その内容を元にした各グループの発表があり、私にとっても良い勉強になりました。



# 長畑ひろのり News vol. 120

© 2013 Kohama Studio

## 9月定例議会における一般質問

9月定例議会においては、3項目について一般質問を行いました。今号では、その内の2項目を報告します。

### ・JR四條畷駅の条の漢字について

【長畑質問】本市は西日本旅客鉄道株式会社（以下、JR）に対して、漢字の訂正（条を條へ）を求めたことはあるのか。

【行政答弁】議員より提起された（平成21年3月定例議会にて質問）以降、複数回にわたりJRに対して要望を行い、直近には平成27年12月1日に伺っている。

【長畑質問】費用負担等については。

【行政答弁】直近の事例として、JRの複数の新駅開業のタイミングに合わせた自治体請願で1億強の負担と確認しており、また多数の署名や自治会請願を提出されたと聞いている。

【長畑質問】四條畷駅の所在地は大東市。となると、大東市の自治会請願が必要となるのか。

【行政答弁】大東、四條畷の区別なく、利用者及び関係者との歩調を合わせた取組みが必要と認識している。

【長畑質問】本市の近隣市で駅名を変更したいと思っている自治体があればそこと連携する、それが重要と考えるが。

【行政答弁】各々に趣旨は異なるが、寝屋川市及び大東市が検討されており、昨年10月には3市でそれぞれの経過や取組みを共有すべく協議の場を設けたうえ意見交換を行った。今後、各市の動きがあれば再度協議すると確認している。

【長畑質問】平成21年3月定例議会における私の一般質問で「新しい駅ができるなど大きな変化の機会をとらえてJRに対し表示変更の要請をする」と答弁された。そうであるならば、今回改めて質問をしている。なぜなら平成31年春に《おおさか東線の放出～新大阪間》が延伸開業されるのが決まっている。そこで、延伸開業1年半前のこの時期に全力でJRに働きかけて頂きたいのだが。

【行政答弁】おおさか東線新駅開通を意識しつつJRへの要望活動、従前から同様の取り組みを検討する近隣市との情報共有をもとに、何らかの方策を見出せればと考えている。

【長畑要望】今回の答弁を聞き、新たに大東市の自治会請願も必要なのがわかった。そうであるならば、寝屋川市及び大東市を含む3市で協力し、ハードルの高い駅名変更を何とかクリアして頂けるよう要望する。

### ・大規模盛土造成地の活動崩落対策について

【長畑質問】国土交通省が活動崩落防止工事を支援するための助言等の整備や、各地方公共団体の取り組みの推進を呼びかけていくこととしているが、本市どう考えているのか。

【行政答弁】大規模盛土造成地とは、3,000㎡以上等の一定規模の造成地であり、大地震において変動の恐れがある等の場合は必要に応じた工事等を行うとされている。本市の該当地域については、大阪府において国の動向等を注視しつつ府内該当地域の状況を鑑み進んでいくことになる。

【長畑質問】大阪府のホームページには、本市で該当地を現した地図も公表されている（下記画像）が、本市においてもホームページ等で公にすることは考えているのか。

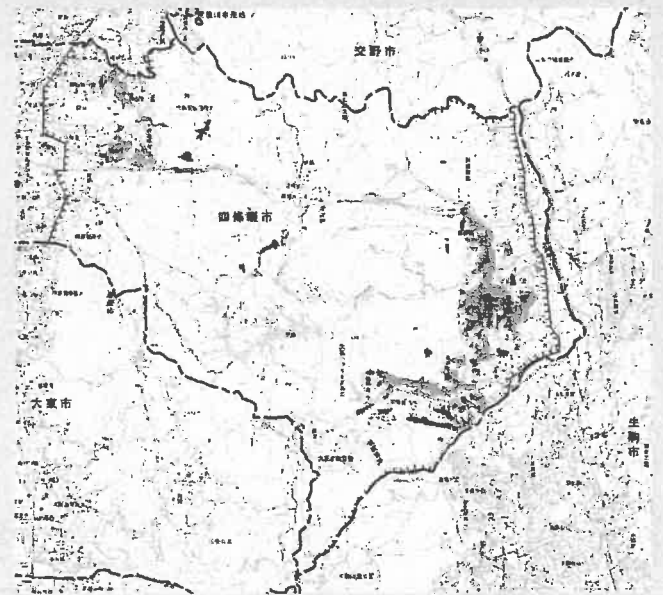

【行政答弁】宅地造成等規制法の権限を有する中核市や特例市等では公表されているが、それ以外は大阪府が公表する。

【長畑質問】京都市では現地調査に向けた計画を立て、住民の合意が得られたところから安全性を検証する予定とされている。本市も安全性の検証は必要と思うが。

【行政答弁】抽出された造成地を対象に所有者の協力等を得たうえで行うといった安全性の確認が国から示されている。その実施については、大阪府において進むこととなる。



毎月発行している“長畑ひろのりNews”を、約半年ごとに送っています。送付の必要な方は、送付先をFAXもしくはe-mailにてお知らせ下さい。

長畑ひろのり事務所 FAX 072-877-1280  
e-mail sky@nagahata.jp

<http://nagahata.jp>

Instagram

mixi

twitter

facebook

QR



# 814 市区内での本市実力(前編)

昨年、四條畷市の実力や他市との比較がわかると好評だった「都市データパック」の順位、今年も2017年版を購入しました。そこで、今回も表にまとめましたので報告します。対象となるのは、東京23区を含む全国814市区です。

ところで、2017年版では2015年10月にオープンしたイオンモール四條畷の影響が本市にとって好結果をもたらすと思っていました。しかし、毎年統計をとっていない国の資料を使っている指標が多く、そのため採用データについても2014年のものが多くありました。結果を見る限り、イオンモール四條畷の影響は、ほぼ無かったと考えています。また、書籍では4項目のランキングが載っていますが、残りの2項目については次号で報告する予定です。

## ・住みよさランキング

住みよさランキングとは、さまざまな分野の公式統計を用いて算出した全国各都市の“都市力”を表したもので、住民の生活の場面に応じた「安心度」、「利便度」、「快適度」、「富裕度」、「住居水準充実度」の5つのカテゴリーに分類し、ランク付けを行っています。

昨年と比べますと、本市は390位だったのが400位と順位を落としました。細かく見れば、安心度の順位が昨年の557位より良くなっているのですが、他は全て悪くなっています。

北河内では、交野市が248位から守口市が468位から順位を上げたのですが、他市は本市同様に順位を下げています。しかし、次の財政健全度とも7市の順番は昨年と変わりません。

大阪府内では、昨年同様に63位の箕面市がトップですが、昨年の53位より順位を落としています。2位は75位の大阪狭山市です。

総合では、印西市が6年連続の1位でした。

## ・財政健全度ランキング

財政健全度ランキングとは、「脱借金体質」、「弾力性・自立性」、「財政力」、「財政基盤」の4つのカテゴリーに分類し、ランク付けを行っています。また、ランキング作成にあたっては、主に2015年度の決算データを利用していますが、このランキングのみ全国791都市が対象で、東京23区は含まれていません。

昨年と比べますと、本市は355位だったのが、302位と順位を上げました。細かく見れば、財政基盤の順位以外全て良くなっています。

北河内では、寝屋川市が257位から門真市が437位から順位を上げたのですが、大東市の昨年と同じ以外、他市は順位を下げています。

大阪府内では、昨年同様に30位の吹田市がトップですが、昨年の28位より順位を落としています。2位は32位の箕面市です。

総合では、上位10位以内に7市、20位以内に11市と愛知県が多く、トヨタ自動車グループの業績に支えられた結果となりました。

総合順位	市名(都道府県)	安心度の順位	利便度の順位	快適度の順位	富裕度の順位	住居水準充実度の順位
1	印西(千葉)	635	3	12	58	199
2	砺波(富山)	224	10	294	432	30
3	長久手(愛知)	196	32	2	32	723
4	かほく(石川)	152	33	78	577	44
5	野々市(石川)	11	1	54	252	764
197	交野(大阪)	658	57	347	325	402
320	枚方(大阪)	666	57	428	236	617
400	四條畷(大阪)	512	57	501	417	596
418	守口(大阪)	566	57	328	273	735
515	寝屋川(大阪)	576	57	522	397	671
521	大東(大阪)	652	57	514	307	700
687	門真(大阪)	695	57	491	357	773
812	勝浦(千葉)	237	811	804	596	569
813	夕張(北海道)	605	784	694	808	759
814	歌志内(北海道)	388	814	538	814	748

総合順位	市名(都道府県)	総合評価偏差値	脱借金体質の順位	弾力性・自立性の順位	財政力の順位	財政基盤の順位
1	みよし(愛知)	75.39	10	1	2	7
2	武蔵野(東京)	74.43	3	5	4	1
3	豊田(愛知)	71.87	41	2	1	57
4	刈谷(愛知)	71.86	1	3	5	20
5	長久手(愛知)	70.75	14	7	15	3
149	枚方(大阪)	55.99	70	262	290	154
236	寝屋川(大阪)	53.52	59	466	381	275
271	大東(大阪)	52.68	162	423	339	287
302	四條畷(大阪)	51.74	160	505	499	242
406	守口(大阪)	49.12	528	597	352	291
412	門真(大阪)	48.96	318	691	382	363
519	交野(大阪)	46.91	722	675	402	199
788	赤平(北海道)	34.30	754	707	788	788
789	輪島(石川)	32.83	769	790	784	781
791	夕張(北海道)	0.27	791	791	790	791



# 領収書

149

2018年03月22日

四條畷市議会 長畑浩則 御中

平素は格別のお引き立てを賜り厚くお礼申し上げます。  
下記の金額正に領収いたしました。  
何卒よろしくお願ひ申し上げます。

株式会社プリントパック

〒617-0003  
京都府向日市森本町野原  
TEL 0120-977-920  
FAX 075-935-6890

お支払条件 銀行振込(前払い) 納品場所 ご指定場所

御請求金額 1,540円 (税込) 納品期日 7営業日

ご注文番号	内 容	数量	単 価	金 額
PAC15801563	品名：業者122号 A4 / 両面4色 / マットコート90 / 100部 / 加工1：トンボ仕上がり断裁 (ご注文サイズでお納め) 加工2：	1	1,540	1,540
合 計				1,540

## 特記事項

金融機関の振込証明書および振込完了画面のプリントアウトが、税務署で認められている正式な払い込みの証明書類となります。  
こちらの領収書が精算等にご使用いただけますかどうかは、お客様ご自身であらかじめご確認いただきますようお願い申し上げます。



## 振込

STEP 1. 出金口座選択 ▶ 2. 振込先選択 ▶ 3. 金額・振込日選択 ▶ 4. 振込実行 ▶ 5. 受付確認

ご利用ありがとうございます。振込しました。  
受付番号は18032200002です。

### 振込 受付明細

 印刷する

受付番号 : 18032200002      受付日時 : 2018年03月22日 17:42

出金口座      四條畷支店 普通 0035

振込依頼人名      PAC15801563がハビロ川

振込先口座      りそな銀行 京都支店 普通 0402799

受取人名      がプリントパツク

メモ欄

振込金額      1,540円

振込手数料      0円

引落合計金額      1,540円

振込指定日      03月22日

#### ▲ ご注意

- 入金内容がご希望と異なる場合、お取引店にて組戻の手続が必要となり、お手続きには手数料がかかります。また、組戻手続の際、誤って入金になったお客さまとの間で協議していただくことがあります。
- なお、振込の際にお支払いいただいた振込手数料（消費税含む）はお返しできません。あらかじめご了承ください。

# 長畑ひろのり News vol.122



© 2013 Kohama Studio

## 四條厩南中学校の活断層調査

昨年12月定例議会において、平成29年度四條厩市一般会計補正予算が上程され可決されたのですが、その内容の中に債務負担行為（※1）補正もありました。その事項は「四條厩南中学校敷地内における活断層調査に係る経費」となっており、期間は「平成30年度」で限度額は「17,804,000円」となっていました。

債務負担行為で補正予算を上程された理由は、平成30年度の予算を待たず4月になると直ぐに調査を実施したいためと言うことです。今後の予定は下記の通りとなっています。

- 平成30年3月中旬：入札
- 3月下旬：契約
- 4月初旬：ボーリング調査（10ヶ所以内）
- 6～7月：トレンチ調査（※2）

本市教育委員会と都市整備部の説明によりますと、3～4カ月程度で活断層調査を終え、その結果を踏まえた上で四條厩南中学校の今後の利用計画を決めるとのことです。



※1 債務負担行為は、契約等で発生する債務の負担を設定する行為で、予算の「内容の一部」として、議会の議決によって設定されますが、歳出予算には含まれません。

債務負担行為は、あくまでその時点でまだ歳出の予定が確定しているわけではないからです。したがって、現実に現金支出が必要となった場合は、あらかじめ歳出予算に計上（現年度化）しなければなりません。

事業の大型化、複雑化などで、事業が複数年度にわたる場合、債務負担行為を利用するケースが増えていますが、当然将来の支出を伴うものであるため、財政運営上、適正な運用が求められます。  
【出典：茅ヶ崎市公式ホームページ】

※2 トレンチ調査とは、活断層の過去の活動の様子や変位量を調べるために、活断層の通過地点やその活動があったと予測できる地点において、深さ約数メートル（十～数十メートルになることもある）程度の溝（トレンチ）を掘り、その壁面にみられる地層の綿密な観察を行うことである。  
【出典：ウィキペディア】

## 12月定例議会における一般質問

前号において4点行った質問のうち2点報告し、今号では1点を、残りの1点は次号にて報告させていただきます。

### ・保育園の定数について

この質問に関しては、どこの園からも相談を受けたものではないこと、また、私自身が他市ではありますが保育園2園とケアハウスを1カ所経営する社会福祉法人の理事を10年以上務めている関係で疑問を持ったことから行いました。長くなりますが、この件については丁寧に報告させていただきます。

【長畑質問】昭和22年（1947年）に児童福祉法が制定されたが、第24条には何が書かれているか。

【行政答弁】市町村は、この法律及び子ども・子育て支援法の定めるところにより、保護者の労働又は疾病その他の事由により、その監護すべき乳児、幼児その他の児童について保育を必要とする場合において、次項に定めるところによるほか、当該児童を保育所において保育しなければならない。

【長畑質問】公が、つまりこの場において言えば、四條厩市が保育を実施するのが義務ではあるが、そこを民間に託している、私はこう解釈しているが間違っていないか。

【行政答弁】児童福祉法第24条によると、保育の実施義務は、市町村が担っている。

【長畑質問】間違っていないと理解した。

では、認定こども園5園のうち定員割れが3園、定員数と同じが1園、定員オーバーが1園。また、保育園並びに保育所6園のうち、定員割れが4園、定員オーバーが2園。この様な定員割れが多い状況についてどう考えているのか。

【行政答弁】3歳未満児は全園とも定員を満たしているが、3歳以上児については定員に満たない園が半数以上ある。

今後は、現状の動向を踏まえつつ本市の保育需要に対応するため、一定の保育枠を確保しながら必要な保育体制の推進を図っていく。

（裏面へ続く）



毎月発行している“長畑ひろのりNews”を、約半年ごとに送っています。送付の必要な方は、送付先をFAXもしくはe-mailにてお知らせ下さい。

長畑ひろのり事務所 FAX 072-877-1280  
e-mail sky@nagahata.jp

【長畑質問】私の理事経験からだ、定員まで園児が入っても儲からない。園の改修を行うにも公の機関から交付金が出るにせよ4分の1は園負担。また保育士不足の中、保育士を募集するのに募集サイトを使うと保育士の年収の3割はそのサイトを運営する企業に支払わなければならない。その費用はどこから出るのか。利益をあげないと、年々劣化し改修もできない施設の中で園児達は生活しなければならない。

では、どうすれば経営が成り立つと考えるか。

【行政答弁】園の義務として、国、大阪府、市町村からの委託料等の中から計画的に積立てし、効果的な取組みにあたられている。また、園の持続的な経営については、原則、園の責任において実施すべきであるが、突然の廃園等は保護者や子どもにとって多大な影響を及ぼすことから、本市としても必要に応じた支援を尽くすべきと考えている。

【長畑質問】園が利益を出すには定員を超えなければ無理。ただ、連続する過去2年度間、常に定員を超過しており、かつ、各年度の年間平均在園率が120%以上の場合、否応なく減らした利用定員は再び増やすことになる。だからこそ、行政が各園の取り巻く環境をしっかりと見定め、119%にしろとまでは言わないが、利用定員に対し、あまりにも入所数が少ない場合は利用定員数を下げること視野にいれなければならないと思うが。

【行政答弁】待機児童が存在するなか、定員を下げるのは困難であったが、少子化を背景に、経営努力にもかかわらず欠員が常態化する場合等は、定員の見直しを図った経過がある。今後も状況を見ながら施設の安定運営を確保できるよう、行政としての役割を果たしていく考えである。

【長畑質問】経営努力にもかかわらず欠員が状態化と言われるが、昭和50年頃、就学前の児童の保育の責務は行政にある以上、便利な所にだけ作るわけにはいかず、保育園の設置については市内を網羅するように整備された。つまり、不便さが要因で人気の無い園があるのであれば、その責任は行政にもあると考える。

では、本市における待機児童の実態、解消する為の問題は。

【行政答弁】11月1日現在において、0歳で4人、1歳で1人、4歳で1人の合計6人の待機児童が発生している。

発生している理由を施設に聞くと、認可保育所の定められた定数が一杯になっている、保育士の確保ができないと二つの課題があり、これらについて解消策を講じる必要がある。

【長畑質問】保育士の必要数ですが、0歳児は3人につき1人。同様に1、2歳児は6人につき1人、3歳児は20人につき1人、4歳児以上は30人に1人と決まっている。3歳児以上が定員に満たないのであれば、全体の年齢バランスや施設の設置基準を考慮しながら低年齢への配分を増やす等、待機児童対策とすることは無理か。

【行政答弁】一定年齢が上がるごとに定員枠を増やしていかないと、年度途中や年度変わりで新しく入ることができないので、低年齢児が少なく年齢の高いところが多くという形で各施設において設定されているのが現状。

ただ、低年齢児枠を広げ、3、4、5歳を少し削るといった定員の見直しは今までも行なっており、今後も状況によって必要になってくると考えている。

【長畑質問】結局は、保育士の確保が一番重要ではないかと思う。それには地域区分の問題が大きいのしかかってくる。大東市と本市の地域区分のパーセント、そして、この差で保育士の年収はどれくらい変わるか。

【行政答弁】荒い数字になってしまうが、保育士35歳で平均年収350万円を基準に試算する。本市は地域区分が6%なので371万円、大東市15%なので402万5,000円。年間31万5,000円の差となる。

【長畑質問】本市は、大阪府より施設監査（保育内容や子ども達への処遇等）は権限委譲されていないが、法人監査（法人の運営状況の監査）は本市に指導権限や監査権がある。

大阪府の監査において財政的に不安があった場合には、その原因究明を求められ改善を求められる。その要因が定員等であった場合には、逆にその見直しも考慮しないといけない。その辺り、本市はどのように監査し指導しているのか。

【行政答弁】主旨の中で、どのような方法で運用しているかについては細かく見ているところ。問題があれば、定員や会計の内容について変更や改正で助言等を行なっている。

【長畑要望】今回は違う視点も入れ保育園の定数について質問をした。まず、地域区分の問題は、市長をトップに国への働きかけを含め、早急な改善を求めて頂きたい。

そして、今回の質問のベースにあるのは、本市が保育を実施するのが義務ではあるが、そこを民間に託している、と言うこと。それに加えて、権限委譲された市内法人の健全運営を監査・指導する義務がある。そこは理解して頂きたい。

その上で、待機児童数を減らす努力を行政とともに行っていくのは当たり前のこと。だが、全体でそこばかりに目を向けてしまうと、定員数を減らすより増やすことに力を注いでしまう。しかし、そういう対応を続けていくと利益のでない園がやめてしまうことも十分考えられる。本市として1園でもおかしくなると、今の待機児童は6人だが、100人規模で増えることになる。もし、民間の園が立ち行かなくなり多くの待機児童が増えた場合、本市として新たな園を立ち上げる覚悟はあるのか。

また質問の中で、昭和50年頃の保育施設整備時点の話もした。その時々の流れで過去の行政の責任をうやむやにしてはダメだと思う。

それらを踏まえた上で、民間の園に対し行政による適切な指導監督を行いながら、親身になって経営にまで考えを巡らせて欲しいと要望する。

その結果、待機児童も解消され、快適な保育環境で市内の子ども達が健やかに成長することを願う。



# 領収書

2018年03月22日

四條畷市議会 長畑浩則 御中

平素は格別のお引き立てを賜り厚くお礼申し上げます。  
下記の金額正に領収いたしました。  
何卒よろしくお願ひ申し上げます。

株式会社プリントパック

〒617-0003

京都府向日市森本町野田

TEL 0120-977-920

FAX 075-935-6890

お支払条件 銀行振込(前払い)

納品場所 ご指定場所

御請求金額 1,540円 (税込)

納品期日 7営業日

ご注文番号	内 容	数量	単 価	金 額
PAC15801610	品名：業者123号 A4 / 両面4色 / マットコート90 / 100部 / 加工1：トンボ仕上がり断裁 (ご注文サイズでお納め) 加工2：	1	1,540	1,540
合 計				1,540

## 特記事項

金融機関の振込証明書および振込完了画面のプリントアウトが、税務署で認められている正式な払い込みの証明書類となります。  
こちらの領収書が精算等にご使用いただけますかどうかは、お客様ご自身であらかじめご確認いただきますようお願い申し上げます。

# 振込

STEP

1. 出金口座  
選択

2. 振込先  
選択

3. 金額・  
振込日選択

4. 振込実行

5. 受付確認

ご利用ありがとうございます。振込しました。  
受付番号は18032200003です。

## 振込 受付明細

 印刷する

受付番号 : 18032200003

受付日時 : 2018年03月22日 17:44

出金口座

四條畷支店 普通 0035

振込依頼人名

PAC15801610がハヒロリ

振込先口座

りそな銀行 京都支店 普通 0402799

受取人名

か° rintパ° ッ

メモ欄

振込金額

1,540円

振込手数料

0円

引落合計金額

1,540円

振込指定日

03月22日

### ▲ ご注意

- ・入金内容がご希望と異なる場合、お取引店にて組戻の手続が必要となり、お手続きには手数料がかかります。また、組戻手続の際、誤って入金になったお客さまとの間で協議していただくことがあります。なお、振込の際にお支払いいただいた振込手数料（消費税含む）はお返しできません。あらかじめご了承ください。



# 長畑ひろのり News vol.123



© 2013 Kohama Studio

昨年12月配布の長畑ひろのり News Vol.120において、JR四條畷駅の「条」の漢字について（内容は漢字の訂正）を報告しました。その後、市民の方より四條畷市の漢字が「條」と「条」の2種類存在する理由を尋ねられましたので、以前にも記事として載せていましたが（2008年の長畑ひろのり News Vol.014）、相当前になりますので改めて報告します。内容は、ほぼVol.014の記事のままとしています。

更に係る関係条例の整備に関する条例」を制定し、平成16年4月1日より「條」の表記を用いることになりました。それにより、府立各施設の《条》が《條》に変更されました。

次に、私と同じ会派の扇谷議員が議員になる前に、この件について調べられた文章を一部引用します。

## 市名に「條」と「条」の混在する理由

平成15年7月29日に田中市長より、太田府知事宛に提出された文章があります。それを原文のまま引用します。

### 「四條畷市」の市名表記について（要望）

平素から、市政の運営にご理解とご協力を賜り、厚くお礼申し上げます。

本市は、昭和7年に甲可村から四條畷村に改称され、その後、昭和22年に町制施行、昭和45年に市制施行を経て現在に至っておりますが、その間、南北朝時代から受け継がれた伝統的な地名である「四條畷」を市の名称として用いてきているところであります。

大阪府におかれましては、本市名称の表記に関し、出来るだけ当用漢字を用いる観点から、従前より「四條畷」との表記を用いられているところであり、大阪府の各種例規や府立の保健所、高等学校、警察署などの施設名においては、「四條畷」と表記されております。

しかしながら、地名につきましては固有名詞であり、その表記にあたっては、その地域の有する歴史や伝統を踏まえたものとするのが基本であると考えます。

本市においては、四條畷村設置以来、一貫して伝統ある「四條畷」との表記を用いてきており、多くの市民に慣れ親しまれ、定着しているところであります。

つきましては、以上のような状況をご賢察頂き、大阪府における本市の名称にかかる表記につきまして、「四條畷」を使用頂きますよう、要望いたします。

以上の要望書に対し、大阪府では「四條畷市等の表記の変

・・・聞くところによると、三牧町長（当時）から大阪府佐藤知事（当時）宛に提出された四條畷町を四條畷市とすることについての申請文章では《條》の文字が使われていたようです。

ところが、昭和45年6月3日付けの「大阪府公報」大阪府公告第112号には、大阪府佐藤知事名で「…昭和45年7月1日から北河内郡四條畷町を四條畷市とする。」と、《条》の文字が記載されており、更に不思議なことには、昭和45年6月25日付け「官報」自治省告示第116号には、自治大臣秋田大助（当時）名で「…大阪府北河内郡四條畷町を四條畷市とする旨、大阪府知事から届け出があった。…昭和45年7月1日からその効力を生じるものとする。」と《條》の文字が記載されているのです。

大阪府が四條畷市の申請を受理し、自治省にはそのまま届け出し、大阪府公報には四條畷市と載せたことが《條》と《条》が混在することの始まりと推測されます。

市長の提出した要望書で大阪府の対応が変わった点や、扇谷議員の調べた理由で大筋は正しいと思います・・・〈略〉・・・

また、昭和6年四條畷村に改称した理由には「・・・歴史上有名な四條畷神社を中心とする最も意義有る四條畷村と改称せんとす

るものなり」（四條畷市史第1巻）とあり、四條畷の地名は、四條畷神社名からが正しいと思われ



甲可村、四條畷村期の庁舎（大正4年～昭和39年）

毎月発行している「長畑ひろのり News」を、約半年ごとに送っています。送付の必要な方は、送付先をFAXもしくはe-mailにてお知らせ下さい。

長畑ひろのり事務所 FAX 072-877-1280  
e-mail sky@nagahata.jp



# 12月定例議会における一般質問

前号までに4点行った質問のうち3点を報告しましたので、今号では残りの1点について報告させていただきます。

## ・緊急時の避難所について

【長畑質問】今年、避難所をどれだけ開設したのか。

【行政答弁】計3回。それぞれの開設場所及び避難者数として、台風5号は田原小学校及び四條畷小学校でいずれも0人。台風18号は田原小学校及び市民総合センターで順に0人、3人。台風21号は田原小学校、四條畷小学校及び四條畷学園高等学校で、順に13人、52人、10人。

【長畑質問】避難勧告や避難指示がでた時点では相当な雨量であるのは間違い無く、車で避難される方がほとんど。もし車をお持ちでない方が避難されようとした場合でも、荷物を抱えて傘も持って、また、車椅子や杖を利用している等の身体が不自由な方のことも考えれば、タクシーを利用して指定された避難場所へ来られると思うが。

【行政答弁】原則車両ではなく徒歩で避難をお願いしている。時間のかかる方は、避難準備情報が出た時点で避難を頂く。

【長畑質問】水から食べ物全部持って来いと言いながら、車では来るな、これは如何なものと思う。では台風21号の時、四條畷小学校に関しては何人に対応されたのか。

【行政答弁】避難所を開ける開設員1名と避難所班2名の合計3名だが、運営が安定すれば開設員は本部に戻る。

【長畑質問】長い廊下を隔てて体育館とで2人。受付で市民の方から何か聞かれて体育館に行かれると、受付は職員不在となる。逆に体育館で要望などを聞いた後に受付へ行かれたら、体育館には職員が不在となる。避難される方が少ない場合は十分だが、今回のように52人、いや、それ以上の可能性もある時に職員2人体制だと職員自身も不安ではないか。

【行政答弁】避難される方が増えた場合、市の本部職員が応援に行ったりと対応を個別にさせていただきます。

【長畑質問】台風21号の時、田原小学校で実際にあったクレームは。

【行政答弁】水と食料の提供をしてもらえないか。

【長畑質問】避難所は「災害により家に戻れなくなった場合に滞在するために、市が必要に応じ避難所とし開設する場所です」と本市ホームページや防災マップに書かれているのであれば、市民の方の話も十分わかる。逆に水と食料を用意していない行政がおかしい様に思うが。

【行政答弁】避難所開設時点の本市ホームページに、1日程度過ごせるような食料、飲料水、日用品、その他必要なものを準備して下さいと書いている。また、出前講座で地区に担当職員が寄せて頂き、その中で日常の準備、避難行動の周知啓発をしている状況。

【長畑要望】本市ホームページや防災マップの表面を見たが、物資とか持って来て下さいと書いていない。私としては、もっと市民目線に立った、市民の方がこられても不安のない避難所のあり方を要望する。しかし、改善が早急にできないのであれば、本市ホームページや防災マップの避難施設の説明も修正した上で、避難所はこう言う場所ですというところを市民の方に周知徹底しなければならないと思う。

【市長答弁】地域防災計画等も改訂していく中で、指摘頂いた点も含め、より市民の方にとって安全安心のまちになるように努めていく。その上で少し述べさせて頂く。台風21号で避難された方が多い日は、前日も含め長い雨が降っている中だった。水防体制を含め連続的に働いている職員が多い中、総選挙の関係で人手を割かなければならない。さらに雨がひどくなった場合、避難所も3カ所以外に開設しなければならない可能性もある。全て総合的に勘案させて頂いた場合に、私が本部長として2名で回すべきことがその時点においては最良であると判断した。その点もご理解頂ければと思う。

## インターン生から議員へ質問

本市には昨年の9月19日より男女3名のインターン生が働いています。全員大学の4回生で、京大と神大、同大の学生です。そのインターン生より、議員一人ずつ同じ3つの質問を受けました。内容は本市のホームページにも載る予定ですが、ここでも報告させていただきます(残り2つは次号にて)。

### ・なぜ市議会議員を志しましたか？

私の場合は珍しいケースかもしれませんが、市議になる前、2006年に市長選挙へ出馬しました。当時、四條畷市は財政破たんが囁かれるほど財政面が厳しく、危機感をもった市民150名ほどで「なわて創成会」が立ち上がり、私が会長を務めていました。次の市長選が迫る中「四條畷はこのままでいいのか」という声が上がリ、私が代表して市長選挙に立候補することになったんです。

当時私が公約として掲げていた「心のこもった教育、愛情豊かな医療・福祉、夢のもてる財政、生活感のある地域の分権、誇りある歴史文化」は、なわて創成会で議論を交わして作り上げたものであり、今でも私の根底にあります。

建築士としての経験も現在に繋がっているのでしょうか？

そうかもしれません。中学生の頃からの夢であった建築に関わる仕事をする中で、自分の住む市のまちづくりに興味を持つとともに、忍ヶ丘駅前開発など納得がいけない部分もありました。このように、多くの人が市政に関して「もっとこうすればいいのでは」と思いながらも市に伝える方法が分からない。それを私が手を挙げて、皆さんのお声を届けようと思いました。市長選に敗れたあとは建設業に戻ることも考えましたが、4年後の市長選挙を見据えたうえで、市民のために少しでも改革を進めていければ、と思い市議を志しました。





157

**振込**

STEP

1. 出金口座  
選択

2. 振込先  
選択

3. 金額・  
指定日選択

4. 振込実行

5. 受付確認

ご利用ありがとうございます。振込しました。  
受付番号は18032600002です。

**振込 受付明細**

 印刷する

受付番号 : 18032600002

受付日時 : 2018年03月26日 11:47

出金口座

四條畷支店 普通 0035

振込依頼人名

ガハヒロリ

振込先口座

りそな銀行 四條畷支店 普通 5057456

受取人名

シヤジ ヨウワテシルバ -ジ ヲザ イセウ-

メモ欄

振込金額

27,500円

振込手数料

0円

引落合計金額

27,500円 /

振込指定日

03月26日

**△ ご注意**

- ・入金内容がご希望と異なる場合、お取引店にて組戻の手続が必要となり、お手続きには手数料がかかります。また、組戻手続の際、誤って入金になったお客さまとの間で協議していただくことがあります。
- ・なお、振込の際にお支払いいただいた振込手数料（消費税含む）はお返しできません。あらかじめご了承ください。



# 請 書

契約番号  
17034882 号  
平成30年02月

1. 件名 その他の外務  
仕事の内容: 163号線より南側市内 5000 ~~163号線より南側市内~~
2. 請負金額 27,500 円 /                      (消費税を含む)
3. 履行期限 平成 30年2月22日 ~ 平成 30年2月28日
4. 履行場所 四條畷市内
5. 支払条件 銀行振込

上記のとおり御請けいたします。

平成 30年2月22日

発注者 〒575-0001  
四條畷市砂3丁目1-19

長畑 浩則 様

受注者 〒575-0053  
四條畷市大字中野897番地の17

公益社団法人 四條畷市シルバー人材センター

理事長 藤井 清司

別紙様式 3

支 払 証 明 書	
支 払 金 額	¥ 27,500 -
支 出 内 容	ポスティング
支 出 年 月 日	平成 30 年 3 月 26 日
支 払 先 住 所 ・ 氏 名	四條畷市大字中野897番地の17 公益社団法人 四條畷市シルバー人材センター
領 収 書 を 徴 する こと が で き な い 理 由	振り込みによるため

上記のとおり相違ありません。

平成30年 7月23日

四條畷市議会議員

長畑 浩則



※ この支払証明書は、政務調査費を執行する場合であつて、その政務調査費にかか  
 かる支払金額の領収書が発行されない時に提出するものとする。

期	間	請求日付	平成30年 3月19日
開始	平成30年 2月22日	受注番号	17034882
終了	平成30年 2月28日	請求月	平成30年 2月

右記のとおり請求申し上げます。ご不審な点がございましたらシルバークーパーセンターまでお問い合わせ下さい。  
この請求書到着後10日以内に、振込手数料を発注者負担の上、下半分の「払込書」によりゆうちよ銀行(郵便局)又は右記金融機関からお支払い下さいませようお願いします。  
※下半分を切りとって、ゆうちよ銀行(郵便局)又は銀行等にお出し下さい。尚、センター事務所でも取り扱い致します。

# 請求書

〒 575-0001

四條驛市砂3丁目1-19

公益社団法人  
四條驛市シルバークーパーセンター

理事長 藤井 清司  
〒575-0053 四條驛市大字中野69/番地の17  
TEL 072-879-7788  
FAX 072-877-9293

様

( 5989)

職	種	請求額
その他の外務		¥ 27,500-

- ◎ 消費税および地方消費税含む
- ◎ お振込みの際発行される「受領証」をもって領収書に代えさせていただきます。

※振込銀行  
りそな銀行 四條驛支店 普通 5057456 住道支店 普通 3767123  
大阪東部農業協同組合 四條驛支店 普通 4348184

## 払込取扱票(振込通知書)

00 大阪	口座記号番号	千:百:十:万:千:百:十:円
	0 0 9 0 0 4	3 0 9 2 7 2
加名	金額	料金額
振込 公益社団法人 四條驛市シルバークーパーセンター	27500	27500
支店	振込先	備考
575-0001 四條驛市砂3丁目1-19	銀行 農協	
長畑 浩則	ご依頼人	
17034882 (5989)	通信用欄	
平成30年2月分	日	附
	印	

## 払込票

口座記号番号	金額	料金額
0 0 9 0 0 4	3 0 9 2 7 2	2 7 5 0 0
加名	振込先	ご依頼人
公益社団法人 四條驛市シルバークーパーセンター	銀行 農協	長畑 浩則
支店	振込先	通信用欄
四條驛市砂3丁目1-19	ご依頼人	17034882 (302) (5989)
日	附	印

## 払込金受入票(振込依頼書)

口座記号番号	金額	料金額
0 0 9 0 0 4	3 0 9 2 7 2	2 7 5 0 0
加名	振込先	ご依頼人
公益社団法人 四條驛市シルバークーパーセンター	銀行 農協	長畑 浩則
支店	振込先	通信用欄
四條驛市砂3丁目1-19	ご依頼人	17034882 (302) (5989)
日	附	印

## 振替払込請求書兼受領証(振込金(兼手数料)受領書)

口座記号番号	金額	料金額
0 0 9 0 0 4	3 0 9 2 7 2	2 7 5 0 0
加名	振込先	ご依頼人
公益社団法人 四條驛市シルバークーパーセンター	銀行 農協	長畑 浩則
支店	振込先	通信用欄
四條驛市砂3丁目1-19	ご依頼人	17034882 (302) (5989)
日	附	印

振替の※印欄は「依頼人」にして記載してください。

裏面の注意事項をお読みください。(ゆうちよ銀行) (振込番号大数5989)

これより下部には何も記入しないでください。

(ゆうちよ銀行)

# 長畑ひろのり News vol.122

© 2013 Kohama Studio

## 四條畷南中学校の活断層調査

昨年12月定例議会において、平成29年度四條畷市一般会計補正予算が上程され可決されたのですが、その内容の中に債務負担行為(※1)補正もありました。その事項は「四條畷南中学校敷地内における活断層調査に係る経費」となっており、期間は「平成30年度」で限度額は「17,804,000円」となっていました。

債務負担行為で補正予算を上程された理由は、平成30年度の予算を待たず4月になると直ぐに調査を実施したいためと言うことです。今後の予定は下記の通りとなっています。

平成30年3月中旬：入札

3月下旬：契約

4月初旬：ボーリング調査(10ヶ所以内)

6～7月：トレンチ調査(※2)

本市教育委員会と都市整備部の説明によりますと、3～4カ月程度で活断層調査を終え、その結果を踏まえた上で四條畷南中学校の今後の利用計画を決めるとのことです。



※1 債務負担行為は、契約等で発生する債務の負担を設定する行為で、予算の「内容の一部」として、議会の議決によって設定されますが、歳出予算には含まれません。

債務負担行為は、あくまでその時点でまだ歳出の予定が確定しているわけではないからです。したがって、現実に現金支出が必要となった場合は、あらためて歳出予算に計上(現年度化)しなければなりません。

事業の大型化、複雑化などで、事業が複数年度にわたる場合、債務負担行為を利用するケースが増えていますが、当然将来の支出を伴うものであるため、財政運営上、適正な運用が求められます。  
[出典：茅ヶ崎市公式ホームページ]

※2 トレンチ調査とは、活断層の過去の活動の様子や変位量を調べるために、活断層の通過地点やその活動があったと予測できる地点において、深さ約数メートル(十～数十メートルになることもある)程度の溝(トレンチ)を掘り、その壁面にみられる地層の綿密な観察を行うことである。  
[出典：ウィキペディア]

## 12月定例議会における一般質問

前号において4点行った質問のうち2点報告し、今号では1点を、残りの1点は次号にて報告させていただきます。

### ・保育園の定数について

この質問に関しては、どこの園からも相談を受けたものではないこと、また、私自身が他市ではありますが保育園2園とケアハウスを1カ所経営する社会福祉法人の理事を10年以上務めている関係で疑問を持ったことから行いました。長くなりますが、この件については丁寧に報告させていただきます。

【長畑質問】昭和22年(1947年)に児童福祉法が制定されたが、第24条には何が書かれているか。

【行政答弁】市町村は、この法律及び子ども・子育て支援法の定めるところにより、保護者の労働又は疾病その他の事由により、その監護すべき乳児、幼児その他の児童について保育を必要とする場合において、次項に定めるところによるほか、当該児童を保育所において保育しなければならない。

【長畑質問】公が、つまりこの場において言えば、四條畷市が保育を実施するのが義務ではあるが、そこを民間に託している、私はこう解釈しているが間違っていないか。

【行政答弁】児童福祉法第24条によると、保育の実施義務は、市町村が担っている。

【長畑質問】間違っていないと理解した。

では、認定こども園5園のうち定員割れが3園、定員数と同じが1園、定員オーバーが1園。また、保育園並びに保育所6園のうち、定員割れが4園、定員オーバーが2園。この様な定員割れが多い状況についてどう考えているのか。

【行政答弁】3歳未満児は全園とも定員を満たしているが、3歳以上児については定員に満たない園が半数以上ある。

今後は、現状の動向を踏まえつつ本市の保育需要に対応するため、一定の保育枠を確保しながら必要な保育体制の推進を図っていく。

(裏面へ続く)



毎月発行している“長畑ひろのり News”を、約半年ごとに送っています。送付の必要な方は、送付先をFAXもしくはe-mailにてお知らせ下さい。

長畑ひろのり事務所 FAX 072-877-1280  
e-mail sky@nagahata.jp

【長畑質問】私の理事経験からだが、定員まで園児が入っても儲からない。園の改修を行うにも公の機関から交付金がでるにせよ4分の1は園負担。また保育士不足の中、保育士を募集するのに募集サイトを使うと保育士の年収の3割はそのサイトを運営する企業に支払わなければならない。その費用はどこから出するのか。利益をあげないと、年々劣化し改修もできない施設の中で園児達は生活しなければならない。

では、どうすれば経営が成り立つと考えるか。

【行政答弁】園の義務として、国、大阪府、市町村からの委託料等の中から計画的に積立てし、効果的な取組みにあたられている。また、園の持続的な経営については、原則、園の責任において実施すべきであるが、突然の廃園等は保護者や子どもにとって多大な影響を及ぼすことから、本市としても必要に応じた支援を尽くすべきと考えている。

【長畑質問】園が利益を出すには定員を超えなければ無理。ただ、連続する過去2年度間、常に定員を超過しており、かつ、各年度の年間平均在園率が120%以上の場合、否応なく減らした利用定員は再び増やすことになる。だからこそ、行政が各園の取り巻く環境をしっかりと見定め、119%にしろとまでは言わないが、利用定員に対し、あまりにも入所数が少ない場合は利用定員数を下げること視野にいれなければならないと思うが。

【行政答弁】待機児童が存在するなか、定員を下げるのは困難であったが、少子化を背景に、経営努力にもかかわらず欠員が常態化する場合等は、定員の見直しを図った経過がある。今後も状況を見ながら施設の安定運営を確保できるよう、行政としての役割を果たしていく考えである。

【長畑質問】経営努力にもかかわらず欠員が状態化と言われるが、昭和50年頃、就学前の児童の保育の責務は行政にある以上、便利な所にだけ作るわけにはいかず、保育園の設置については市内を網羅するように整備された。つまり、不便さが要因で人気の無い園があるのであれば、その責任は行政にもあると考える。

では、本市における待機児童の実態、解消する為の問題は、

【行政答弁】11月1日現在において、0歳で4人、1歳で1人、4歳で1人の合計6人の待機児童が発生している。

発生している理由を施設に聞くと、認可保育所の定められた定数が一杯になっている、保育士の確保ができないと二つの課題があり、これらについて解消策を講じる必要がある。

【長畑質問】保育士の必要数ですが、0歳児は3人につき1人。同様に1、2歳児は6人につき1人、3歳児は20人につき1人、4歳児以上は30人に1人と決まっている。3歳児以上が定員に満たないのであれば、全体の年齢バランスや施設の設置基準を考慮しながら低年齢への配分を増やす等、待機児童対策とすることは無理か。

【行政答弁】一定年齢が上がるごとに定員枠を増やしていかないと、年度途中や年度変わりで新しく入ることができないので、低年齢児が少なく年齢の高いところが多くという形で各施設において設定されているのが現状。

ただ、低年齢児枠を広げ、3、4、5歳を少し削るといった定員の見直しは今までも行っており、今後も状況によって必要になってくると考えている。

【長畑質問】結局は、保育士の確保が一番重要ではないかと思う。それには地域区分の問題が大きいのしかかってくる。大東市と本市の地域区分のパーセント、そして、この差で保育士の年収はどれくらい変わるか。

【行政答弁】荒い数字になってしまうが、保育士35歳で平均年収350万円を基準に試算する。本市は地域区分が6%なので371万円、大東市15%なので402万5,000円。年間31万5,000円の差となる。

【長畑質問】本市は、大阪府より施設監査（保育内容や子ども達への処遇等）は権限委譲されていないが、法人監査（法人の運営状況の監査）は本市に指導権限や監査権がある。

大阪府の監査において財政的に不安があった場合には、その原因究明を求められ改善を求められる。その要因が定員等であった場合には、逆にその見直しも考慮しないとイケない。その辺り、本市はどのように監査し指導しているのか。

【行政答弁】主旨の中で、どのような方法で運用しているかについては細かく見ているところ。問題があれば、定員や会計の内容について変更や改正で助言等を行なっている。

【長畑要望】今回は違う視点も入れ保育園の定数について質問をした。まず、地域区分の問題は、市長をトップに国への働きかけを含め、早急な改善を求めて頂きたい。

そして、今回の質問のベースにあるのは、本市が保育を実施するのが義務ではあるが、そこを民間に託している、と言うこと。それに加えて、権限委譲された市内法人の健全運営を監査・指導する義務がある。そこは理解して頂きたい。

その上で、待機児童数を減らす努力を行政とともに行っていくのは当たり前のこと。だが、全体でそこばかりに目を向けてしまうと、定員数を減らすより増やすことに力を注いでしまう。しかし、そういう対応を続けていくと利益のでない園がやめてしまうことも十分考えられる。本市として1園でもおかしくなると、今の待機児童は6人だが、100人規模で増えることになる。もし、民間の園が立ち行かなくなり多くの待機児童が増えた場合、本市として新たな園を立ち上げる覚悟はあるのか。

また質問の中で、昭和50年頃の保育施設整備時点の話もした。その時々の流れで過去の行政の責任をうやむやにしてはダメだと思う。

それらを踏まえた上で、民間の園に対し行政による適切な指導監督を行いながら、親身になって経営にまで考えを巡らせて欲しいと要望する。

その結果、待機児童も解消され、快適な保育環境で市内の子ども達が健やかに成長することを願う。





リソナリテール口座「くらしの通帳」  
りそな銀行

店番

普通預金口座番号

252 0035

普通預金 (兼総合口座)

長畑 浩則様



RESONA



普通預金(兼お借入明細)

11

年-月-日	摘要	お支払金額(円)	お預り金額(円)	差引残高 <small>(「-」の表示がある場合は、お借入残高を表わします。)</small> (円)
1 29-03-08				
2 29-03-15				
3 29-03-23				
4 29-03-27				
5 29-03-27				
6 29-04-02	.送金	*15,340	IB カ)フ°リントハ°	*182,378
7 29-04-05				
8 29-04-07				
9 29-04-10				
10 29-04-10				
11 29-04-11	.送金	*13,980	IB カ)フ°リントハ°	*174,961
12 29-04-11				
13 29-04-11				
14 29-04-11	.送金	*2,840	IB カ)フ°リントハ°	*151,905
15 29-04-13				
16 29-04-14				
17 29-04-18				
18 29-04-21	.送金	*13,980	IB カ)フ°リントハ°	*357,125
19 29-05-01				
20 29-05-08				
21 29-05-15				
22 29-05-15	.送金	*2,840	IB カ)フ°リントハ°	*245,481
23 29-05-22	.送金	*13,980	IB カ)フ°リントハ°	*231,501
24 29-05-31				

○他店支払いの小切手等でご入金の際は、摘要欄にお払戻しができる予定日を表示します。お支払可能時刻は小切手等の種類により異なります。詳細は窓口にご相談ください。

11

普通預金(兼お借入明細)

12

年-月-日	摘要	お支払金額(円)	お預り金額(円)	差引残高 <small>(-の表示がある場合は、 お借入残高を意味します。)</small> (円)
1 29-06-07				
2 29-06-15				
3 29-06-15				
4 29-06-15				
5 29-06-19	送金	*2,840	IB カ)プリントハ°	*258,267
6 29-06-20	送金	*13,980	IB カ)プリントハ°	*244,287
7 29-06-30				
8 29-07-06	送金	*27,500	IB シ)シ)ヨウナ	*217,345
9 29-07-14				
10 29-07-16	送金	*2,550	IB カ)プリントハ°	*231,478
11 29-07-19				
12 29-07-21	送金	*9,435	IB カ)プリントハ°	*197,043
13 29-08-07				
14 29-08-12				
15 29-08-17	送金	*11,000	IB シ)シ)ヨウナ	*210,279
16 29-08-17	送金	*11,000	IB シ)シ)ヨウナ	*199,279
17 29-08-17	送金	*51,310	IB カ)プリントハ°	*147,969
18 29-08-21	送金	*13,980	IB カ)プリントハ°	*133,989
19 29-09-15				
20 29-09-19				
21 29-10-13				
22 29-10-13				
23 29-10-16				
24 29-10-22	送金	*13,980	IB カ)プリントハ°	*455,780

○他店支払いの小切手等でご入金の際は、摘要欄にお払戻しができる予定日を表示します。お支払可能時刻は小切手等の種類により異なります。詳細は窓口にご相談ください。

12

普通預金(兼お借入明細)

13

年-月-日	摘要	お支払金額(円)	お預り金額(円)	差引残高 <small>(-の表示がある場合は、お借入残高を要します。)</small> (円)
1 29-10-22	.送金	*129,465	IB シヤ)シシヨウナ	*326,315
2 29-10-25	.			
3 29-11-10				
4 29-11-10				
5 29-11-15	.送金	*13,980	IB カ)フ°リントハ°	*302,515
6 29-11-24				
7 29-11-27				
8 29-11-27	ト			
9 29-12-04				
10 29-12-05				
11 29-12-05				
12 29-12-05				
13 29-12-05			)	
14 29-12-15			}	
15 29-12-20	.送金	*13,980	IB カ)フ°リントハ°	*264,537
16 29-12-21	.			
17 30-01-05	.送金	*1,510	IB カ)フ°リントハ°	*272,687
18 30-01-05	.送金	*1,510	IB カ)フ°リントハ°	*271,177
19 30-01-05	.送金	*1,510	IB カ)フ°リントハ°	*269,667
20 30-01-05	.送金	*1,510	IB カ)フ°リントハ°	*268,157
21 30-01-05	.送金	*1,510	IB カ)フ°リントハ°	*266,647
22 30-01-09	.			
23 30-01-09	.			
24 30-01-15	.			

○他店支払いの小切手等でご入金の際は、摘要欄にお戻しができる予定日を表示します。お支払可能時刻は小切手等の種類により異なります。詳細は窓口にご照会ください。

最終差引残高を新通帳へ繰越しました。

13

## 普通預金(兼お借入明細)

1

年-月-日	摘 要	お支払金額(円)	お預り金額(円)	差引残高 <small>〔-〕の表示がある場合は、お借入残高を表わします。〕</small> (円)
1	-			
2	30-01-15			
3	30-01-15			
4	30-01-22 .送金	*13,980	IB カ)フ)リソトハ°	*261,886
5	30-02-10			
6	30-02-20 .送金	*13,980	IB カ)フ)リソトハ°	*247,907
7	30-02-20 .送金	*11,000	IB シヤ)シジ°ヨウナ	*236,907
8	30-02-28			
9	30-02-28			
10	30-03-05			
11	30-03-15			
12	30-03-20			
13	30-03-20			
14	30-03-22 .送金	*1,540	IB カ)フ)リソトハ°	*227,997
15	30-03-22 .送金	*1,540	IB カ)フ)リソトハ°	*226,457
16	30-03-26 .送金	*27,500	IB シヤ)シジ°ヨウナ	*198,957
17	30-04-01			
18				
19				
20				
21				
22				
23				
24				

○他店支払いの小切手等でご入金の際は、摘要欄にお払戻しができる予定日を表示します。お支払可能時刻は小切手等の種類により異なります。詳細は窓口にご照会ください。

1